EL SIGLO

Año LXI Núm. 18.029 PORTE PAGADO — Director: PEDRO COSIO — Montevideo, Domingo 28 de Agosto de 1921

EL SIGLO
Diario de la mañana
FUNDADO EN EL AÑO 1863
REDACCION Y ADMINISTRACION, RINCON 355 AL 357

Los colonos rusos y la política

La propaganda partidaria, una vez más reeditada en la prensa en contra de los colonos rusos de San Javier, nos induce a ocuparnos del feliz ensayo de colonización que vienen realizando desde hace varios años esos trabajadores tesoneros que han sabido transformar un campo yermo en una zona de intensa producción agropecuaria.

Entre nosotros la política lo hace y lo construye todo, pero también todo lo arruina, o lo deshace. Los términos moderados parecen estar excluídos de la acción de los partidos, sin duda porque no conducen al logro rápido de los fines que se persiguen.

La insistente y ardorosa oposición que los nacionalistas vienen haciendo a la labor desarrollada en el país por los colonos rusos, constituye, a nuestro modo de ver un caso de propaganda injusta y perjudicial, cuyos móviles políticos se hallan claramente de manifiesto.

Para demostrar este aserto habrá que empezar por decir, francamente, la razón por la cual este asunto tiene un carácter eminentemente político: Los colonos rusos — todos los cuales han sacado carta de ciudadanía — contribuyen, con sus votos, a los comicios de dos departamentos: Paysandú y Río Negro siendo la mayoría colorados. Los nacionalistas no se conforman con esta situación desfavorable para sus intereses partidarios, y de ahí esa intermitente hostilidad a la Colonia y a los colonos.

Veamos ahora porque esta actitud del partido nacionalista resulta notoriamente injusta. Las cincuentas y tantas familias rusas que ingresaron al Hotel de Inmigrantes el año 1913, y que dos meses después, se instalaron en una extensión de campo aislada e inculta de la margen del Uruguay, no tenían, ni podían lógicamente tener mira alguna de carácter político, sino el sólo y exclusivo propósito de hacer producir las tierras que se les ofrecían para trabajar.

La obra realizada por esas gentes ha sido indiscutiblemente benéfica para el país: Sin materiales, sin techo, sin herramientas, levantaron de la noche a la mañana, más de 300 viviendas en un campo desierto. Hasta los utensilios más indispensables tuvieron que fabricarlos con madera de los montes Después vino la dura tarea de desbrozar y cultivar la tierra... Vivieron, trabajando incesantemente, varios años sin ayuda de nada ni de nadie, hasta que al cabo de un lustro lograban vender trigo y lino por valor de más de 88 mil pesos. La producción agrícola vendida un año después, alcanzó un rendimiento de 150.000 pesos, sin contar el cultivo de las industrias derivadas y las riquezas acumuladas en maquinarias, instalaciones, viviendas, enseres, animales, etc. El valor actual aproximado de la Colonia de San Javier, prescindiendo de la tierra, puede calcularse en más de 350.000 pesos, sin contar el capital de una Cooperativa de consumos que allí funciona, capital que excede de 70.000 pesos.

La ayuda del Estado a este núcleo de gente productora, se ha concretado, hasta ahora, a facilitarle la concesión de créditos por parte del Banco de la República y del Hipotecario, mediante garantías de contratos de prenda agraria. Los colonos esperan desde hace tiempo, que el Gobierno, contribuya en forma más práctica y eficaz, a la organización económica de la Colonia, a fin de poder trabajar, no como lo hacen ahora, en tierras en su mayor parte arrendadas, sino en tierra propia, o en la que sepan que algún día ha de pertenecerles.

Se han hecho diversos estudios sobre la situación de la Colonia, uno de los cuales — el realizado por la Inspección de Hacienda — es un trabajo de mérito, vasto y completo, en el que se suministran preciosos y abundantes elementos de juicio, llegándose a la conclusión de que es indispensable expropiar, subdividir y adjudicar las tierras, para resolver el problema social, el problema económico, y hasta el problema moral de la Colonia: subsistente este último, en virtud de la deficiente organización de la familia, motivada por el hecho de que cada colono no es propietario ni puede aspirar a poseer el terreno que trabaja. En el referido estudio se propone un plan de organización, basado en el establecimiento de un régimen cooperativo y en la adquisición por el Estado de tierras suficientes para ser distribuídas entre los colonos.

Y bien: ya hemos dicho que los colonos rusos, a impulsos, sin duda, de requerimientos partidarios, se han nacionalizado en el país, y llegada la oportunidad de los comicios, votan en mayoría por el partido colorado, contribuyendo a su triunfo electoral. Pero ¿hay en esto algo de ilegal, o de reprensible siquiera? ¿No tienen estos trabajadores industriosos y tesoneros, el mismo derecho que asiste a todos los habitantes de la República — entre los cuales hay muchos más inútiles y ociosos que ellos — a colocarse dentro de las leyes del país para ejercitar sus derechos cívicos haciendo pesar su voluntad en la elección de las autoridades nacionales? ¿No tiene el partido colorado el derecho de conquistar esas voluntades en su favor; y no es lógico que esas gentes, puestas en el caso de adoptar aptitudes en política, se decidan por los que, al fin y al cabo, alguna ayuda han prestado a sus esfuerzos, y no por aquellos que desde el primer momento se propusieron, "como un postulado patriótico", la tarea de desacreditar, desalentar y hostilizar esos mismos esfuerzos? ¿Qué tiene que ver eso de "quiénes son, de donde proceden y como y porque llegaron al país los colonos de San Javier", con la indiscutible utilidad y los innegables resultados benéficos que estos han reportado a nuestra producción agrícola y a nuestros progresos económicos? ¿No llegaríamos a extremos igualmente dudosos y discutibles, si nos diéramos a la ímproba y estéril tarea de inquirir todos los pormenores relacionados con el origen y condición de muchos extranjeros que han venido al país a trabajar, llegando después a contribuir positivamente al fomento de nuestras riquezas?

Mucho más podía preguntarse dentro de este orden de ideas, en la seguridad de que las contestaciones que habrían de surgir lógicamente, demostrarían, en forma palmaria, que la pasión política impulsa por una senda extraviada a los que iniciaron y mantienen una incesante hostilidad contra los colonos rusos de San Javier.

Más justo, razonable y patriótico, sería el contribuir al estudio sereno de los problemas sociales y económicos que en la Colonia existen, a fin de llegar a solucionarlos en forma satisfactoria para los intereses de los colonos y para los del país. Por ahí debería empezar la obra partidaria, — que no ha tenido ni podrá tener éxito por medio de la propaganda obstruccionista y demoledora, — ya que una organización social y económica de la Colonia, más en armonía con nuestro medio democrático y nuestros hábitos morales, obtenida por virtud de la adjudicación de las tierras, llegaría hasta facilitar, en cierto modo, la obra de proselitismo legítimo que tienen derecho a realizar en las masas ciudadanas todos los partidos políticos del país.

El empréstito

TOTALMENTE FINANCIADO

La más grave incógnita que hubo desde el primer momento en el asunto del empréstito americano, que era el tipo medio de cambio á que resultaría la financiación, se ha despejado ya en la más favorable condición prevista.

Ayer terminó la operación, hallándose á las órdenes del Banco de la República los fondos puestos en sus propias cajas, que resultan $ 10.234.875, más ó menos, como producto de los $ 6.962.500 dólares entregados en Nueva York por los banqueros.

El tipo medio a que se calcula el conjunto es de 147 o|o, y es de hacer notar también contra lo que constituía una creencia muy general, que fué casi todo operado aquí en venta de letras, sobre toda clase de monedas. El 80 o|o se colocó en plaza, y, á lo que parece, ésta ha quedado con verdadera avidez de más letras para saldar sus deudas externas.

El no haberse colocado la mayor parte, en Buenos Aires, según se creía, explica el hecho de que el paso no llegó a nivelarse con la otra vecina.

La operación de arbitraje de giros fué inteligentemente dirigida por el señor Morató, gerente del Banco de la República, de acuerdo con el Directorio. Por parte del Directorio hubo á la vez un criterio digno de destacarse: el de haber operado desde que recibió los fondos en Nueva York, exclusivamente para el gobierno en materia de cambios. Esto significa que depuso todo interés especial de utilidad directa para la institución.

Según el favorable resultado obtenido, puede establecerse que la relación efectiva entre el monto de dinero que el Estado recibirá y el servicio de interés que debe efectuar, $ 600.000, el interés que cuesta el empréstito se ha reducido á 5.86 o|o.

[illegible] ...arse que en el porvenir, cuando hayan de hacerse los [illegible] el interés, la situación de cambios se haya normalizado y no se pierda alguna parte de la utilidad de ahora.

Se había pensado, en vista de esto, reservar en Nueva York el importe del primer año de servicio; pero el Consejo resolvió últimamente transportar todo al país.

Banco de la República

UNA PUBLICACION INTERESANTE

El XXV.o aniversario de la fundación del Banco de la República, que fué el 24 del corriente, inspiró al Directorio la feliz idea de publicar un folleto que contiene, en 92 páginas todo lo más importante de la vida retrospectiva de la institución.

Por medio de una sucesión de cuadros gráficos se demuestra la marcha de progreso incesante que ha seguido el Banco, en todas las esferas de su actividad, desde que se inició con sus cinco millones de capital, hasta hoy que ha integrado los 20.335.955, y que á la fecha bien podemos incluirle las utilidades del año (50 por ciento), y considerar ese capital en $ 22.500.000, más ó menos.

Los depósitos, que á fines de 1896 eran de $ 1.225.191, ascienden hoy á 55.308.567.

Las cuentas corrientes acreedoras que eran de medio millón, llegan á 23.500.000.

Las cajas de ahorro pasan de "0" á $ 17.000.000.

La emisión mayor desde un millón y medio en 1896, llega hoy á 57.000.000.

El encaje oro sube 5 á 55 millones.

Las colocaciones en Montevideo pasan de 5.134.182 á 33.174.745 y en campaña desde 430.595 á 37.663.990.

Los giros entre Montevideo y la campaña suben desde pesos 1.400.000 á 80.180.275.

Los gastos y pérdidas en relación á las ganancias en casa central eran: los primeros 29.28 y los segundos 20 o|o (en total 49.28), y son hoy 10.01 y 21.97 (total 31.98), respectivamente.

Los mismos, en las sucursales, eran 233.92 o|o, 5.66 o|o (total 239 o|o), y hoy son 26.84 y 18.82 (total 45.66).

Tales cifras, en su conjunto revelan cómo el tiempo no ha transcurrido para el Banco de la República, sin señalar cada año especialmente desde que se realizó la oficialización total, un progreso evidente.

Hoy su propia situación es el mejor reflejo de la situación media del país, la que, como reiteradamente lo afirmamos, no justifica el hondo pesimismo del gremio ganadero, movido por la natural impaciencia por ver la reacción en el comercio activo de carnes y frutos.

El Banco presenta una cifra de depósitos considerable, sin merma con relación á los mejores años precedentes y, en cuanto á la cartera, tampoco está más recargada. Sabido es que en las grandes crisis hay divergencia sensible en el curso de los depósitos y la cartera de los Bancos. La falta de este fenómeno es indicio de solidez media, capaz de resistir las dificultades transitorias.

POLITICA COLORADA

En el departamento de Paysandú se ha iniciado con entusiasmo una nueva tendencia de acercamiento y unión entre los grupos del Partido Colorado en la campaña. Dentro de las manifestaciones encaminadas a ese fin, debemos destacar la dada en la quinta sección, por el manifiesto que ha redactado el señor Silveyra de Andrade.

En ese documento se exhorta a los colorados a inscribirse, estrechar filas, organizarse, sin preocupaciones derivadas de vínculos parciales con hombres o grupos que dividen a la gran familia histórica, cuya tradición honrosa está identificada con los fastos más gloriosos de la nacionalidad.

Por la altura de miras y generosidad de propósitos merecen aplauso entusiasta los colorados de Guichón.

Firman el manifiesto los siguientes ciudadanos:

Por el Comité Ejecutivo: — Presidente Honorario: Teniente Coronel Francisco Fontela; presidente: Felipe Daniel Silveyra de Andrade; Primer vice: Martín Guichón; segundo vice: Horacio Pallarés; secretario general: Manuel Braulio Fontela; secretario de actas: Darío Guillermo Guichón; tesorero: José S. Battistessa; vocales: Juan Bidegain, Juan Eduardo Elizondo, Arístides Moreira; Abundio Curti, Paulino Silveira, aValentín Alcides Guichón, Félix Di-Bastro, Claro D. Rodríguez, y Teófilo Benítez Guichón.

Por el Sub Comité en Piñera: Aureliano Romeu, Aquiles I. Larrosa, Francisco Oroña, Nicanor G. Callorda, Hipólito Flor, Germán J. Piaggio, Fermín Collant, Eladio de León, Juan López.

Por el Sub Comité en Merinos: Juan Molinelli, Nestor H. Picart, Juan Flores, Feliciano Molinelli, Florencio Moreno, Isidoro Silveyra de Andrade, Demetrio S. Molinelli, Teodoro Hracio Guichón y Exequiel Leiro.

Por la Comisión de Tesoro: Juan Bidegain, Francisco Acosta, Isidoro Silveyra de Andrade, Aureliano Romeu, Juan Eduardo Elizondo, José S. Battistessa, Angel C. Curti y Claro D. Rodríguez.

Nuevas conferencias de Paul Fort

LA CATEDRAL DE REIMS

Mañana regresará a esta capital, nuestro distinguido colaborador y brillantísimo poeta Paul Fort. Una vez aquí, continuará su ciclo de conferencias, con el concurso de su gentil esposa, Mme. Germaine d'Orfer. La cuarta de la serie, se realizará mañana mismo, a las 9 y 1|4 p. m. sobre el tema "Le Quartier Latin". Al finalizar esa disertación, cuyo sumario ofrecemos a nuestros lectores, el poeta recitará su poesía a la Catedral de Reims.

He aquí el sumario de la conferencia:

Un rien d'historie. — Naissance de l'Université. — Les écoliers dans la paille. — Dante et Pétrarque au Quartier. — Premières assises de l'Université. — Ses droits, sa liberté. — Révoltes des écoliers. —Leurs moeurs.—François Villon, roi du Quartier Latin. — L'historie du Pet-au-Diable. — Villon, meurtrier. — Villon, grand poète. — Les "repues franches" et les bonnes farces de Maître Villon. — Comment se procurer vin, poisson, rôt, viande et pain sans bourse délier. — Les remords du poète. — L'Eden et l'Enfer de la Jeunesse. — On travaille beaucoup au Quartier. — Qu'y faisait-on sous Louis XI? — On s'y amuse beaucoup aussi. — Les Farceurs du Moyen-âge à nos jours. — Les farces ne robolantes de Paul Masson. Tournedos [illegible] — Le pêcheur de rails. — Les deux magots. — La montre et la mouche. — Ponchon et ses amis. — Moréas et les Symbolistes. — Verlaine. — Un "pittoresque" du Quartier: Bibi-la-Purée. — Les monômes d'étudiants, les "chics" et les conspuez". — QuQerelles politiques dans la rue. — Bagarres sanguinaires sous Henri II. — L'écolier Coquatre pendu. — L'Université est domptée par le roi. — Le Pré-aux-Clercs. — D'Artagnan. — Limites du Quartier Latin. — Tout ce qu'il renferme. — "Cerveau du monde?".

Cinco minutos de intervalo.

Les vieilles rues. — Fêtes populaires au Moyen-âge, dans le Quartier, aux alentours. — Danse macabre. — Procession des Béjaunes. — Mardi-Gras. — Couronnement de l'Évêque des Fous. — Fête de l'âne. — Le Lendit. — La Saint-Jean en 1471. — Louis XI allume un bûcher — Onze chats et un renard dans une corbeille — Les Topinamboux, tribu brésilienne à Paris, sous Louis XIII. — Le Quatorze Juillet — Les dernières grisettes. — La chanson des barricades. — Victor Hugo. — Alfred de Musset et Mimi Pinson. — Les cafés et les Ecoles littéraires. Tout l'univers á la Closerie des Lilas. — On y fête le grand poète Ruben Darío. — Histoire d'un berger du Nicaragua. — La litanie des bons souvenirs. — Les vieux bals. — Les nouveaux aMitres á l'Université. — Le Quartier Latin toujours jeune. — Le petit faune du Luxembourg. — La Cocarde de Mimi Pinson.

Paseos por el mapa

ZINOVIEFF O LENIN

Claudio Treves, el diputado socialista por Milán, ha planteado netamente el problema, cuya solución determinará la próxima actitud del partido socialista italiano ó de las fracciones que resulten de la escisión, la cual parece inevitable.

A pesar de su programa teórico de abstencionismo y de oposición sistemática al gobierno, el partido socialista italiano ha explotado oportunamente los privilegios de los representantes del pueblo, aceptando y solicitando concesiones del gobierno burgués.

El colaboracionismo, por lo tanto, no es un cambio esencial de programa, sinó la adopción de un criterio de sinceridad política.

La actitud exterior del socialismo italiano, además de no responder á la práctica, adolece de un carácter anti-nacional, contrariamente á las directivas de los socialistas de otros países, inclusive Rusia, las que son resueltamente nacionales.

Las discusiones sugeridas por el discurso de Treves, quien apoya el punto de vista de Turati, concretan las líneas principales de la situación. El partido socialista italiano tiene que definir su actitud, en uno de los dos sentidos contrarios, señalados por Zinovieff y Lenin, respectivamente.

Zinovieff, el joven judío cuyo verdadero nombre es Apfelbaum, partidario devoto de Lenin hasta hace poco tiempo, no está conforme con la opinión de su jefe, quien ha resuelto permitir el colaboracionismo á los socialistas italianos. Zinovieff insiste en la necesidad de la intransigencia más absoluta y pide la expulsión del partido de Turati, Treves y sus partidarios.

Pero en el momento actual de reacción contra los fines y el sistema comunista, la táctica de Zinovieff no tiene mucha probabilidad de éxito.

Por el contrario, se considera más acertada la opinión de Lenin, a pesar de que su realización tendrá por resultado la escisión y por consiguiente la probable adhesión al comunismo de la fracción contraria de los derechistas.

El nuevo frigorífico francés

ESTADO DE LAS NEGOCIACIONES

Como recordarán nuestros lectores en diferentes oportunidades hemos noticiado el estado de las tratativas cumplidas en lo que hace relación a la construcción en nuestro país de un grandioso frigorífico franco-uruguayo, empresa en la cual se invertiría la considerable suma de 50.000.000 de francos, levantándose una monumental usina, en la cual no solo se faenaría ganado destinado a la exportación a Francia y otros mercados, sino también se sacrificaría en él el ganado necesario para el abasto de nuestra ciudad, resolviéndose así y una vez por todas el problema de la carne higiénica y barata, problema que desde tiempo atrás se viene estudiando por nuestra autoridad sin que se le halle solución.

Las gestiones tendientes a ese fin se hallan al presente muy adelantadas y por noticias recibidas por el doctor Ernesto A. Bauzá, representante entre nosotros de las poderosas usinas "Abattoirs Industriels de France", cabe esperar que en el entrante mes, los arquitectos especialistas que trabajan en este proyecto, entregarán los planos definitivos pudiéndose entonces abordar de inmediato la financiación de la obra: dado los elementos que intervienen en el estudio de esta obra, los más reputados de Europa, podemos tener la seguridad de que el frigorífico franco-uruguayo, de construirse como se espera, sería la última palabra en materia de higiene, permitiendo a mismo tiempo abaratar la carne en lo posible sin ninguno de los inconvenientes que para la ganadería nacional implicarían los monopolios exclusivos, facilitando el acuerdo con las grandes empresas y permitiendo en un momento dado, imponer precios a las haciendas, con evidente perjuicios para nuestra campaña.

Esperándose por momentos la recepción de noticias concretas acerca de esta obra, prometemos comentarlas y darlas a conocer sin demora.

Reportajes del momento

SE ARREGLARAN LOS ARRENDATARIOS

Lo que nos dice el diputado Amighetti

Se recordará que este legislador, con grandes vinculaciones entre la gente de campo de Paysandú, redactó, conjuntamente con sus colegas parlamentarios Sosa y Rossi, un proyecto de ley proponiendo la rebaja de los arrendamientos. Después surgieron otras iniciativas por el estilo, y en la prensa se habló largamente (esta es la hora en que aun se debate el importante tema) a favor y en contra de tales medidas. Hemos hablado en antesalas de la Cámara de Representantes con el señor Amighetti, que nos ha dicho:

—Hace muchos meses que tenía el convencimiento de que era necesario defender a los que trabajan con campos ajenos. Ustedes saben a la par que yo los altos precios (altos de acuerdo con los valores actuales de los productos pecuarios) que rigen para cuantos hicieron contratos hace dos ó tres años. Me parecía a mí que el Parlamento iba a tratar sin demora nuestro proyecto de ley. Pero se hizo debate en la prensa y, lo peor de todo, muchos de los mas entusiastas, que eran legisladores de la fracción batllista, se echaron atrás después de oír el discurso del doctor Baltasar Brum.

—¿Y ahora?

—Se han concedido los meses y, con ellos, un mas hondo malestar entre los ganaderos. De modo que la argumentación del doctor Brum, en parte, ante lo grave del caso, pierde fuerza. Los legisladores, más interiorizados del problema, dicen que se impone hacer algo en defensa del que trabaja, desmoralizado, a punto de rendirse, en campos que no son de su propiedad. Así como hace dos o tres meses, veía que fracasábamos los partidarios de la intervención legislativa, ahora advierto que vamos a triunfar.

—¿Y será pronto?

—Muy pronto, sí.

—¿Cuál es la fórmula a votarse?

—El dictámen de una comisión formada por arrendadores, y arrendatarios, integrada por un miembro que, no estando en esa órbita, puede hacer con toda dignidad de árbitro.

—¿Y está usted seguro de que esa práctica va a ser aceptada por las dos Cámaras?

—Me consta, no solo que hay muchos votos a favor en la Cámara de Representantes, sino también que el Senado, por mayoría, es ahora partidario de la intervención.

Estos datos han de buscarse bien, ya que los intereses afectados son tantos en campaña.

Un libro de Zum Felde

CRITICA DE LA LITERATURA URUGUAYA

Acaba de aparecer esta importante obra que ha impreso, con mucho esmero, el editor don Maximino García. Abarca la crítica de Zum Felde un vasto período, pues comprende, desde Acuña de Figueroa a los poetas novísimos que parécenle al autor más representativos.

Se inicia el libro con el estudio de tres épocas características: el salón literario, el Ateneo del Uruguay y el café literario. La parte crítica surge amenizada con descripciones de innegable sabor pintoresco, Zum Felde ha hecho una obra admirable, pues siendo un libro donde se hace la revisión de los valores literarios, y como tal, serio y trascendente, ese hábil narrador que hay en Zum Felde nos entera de la vida de los autores que juzga, no faltando cuando así conviene para sugerir una psicología, la anécdota que ha de permitirnos apreciar un carácter mejor que el trato directo con el personaje. Hay una semblanza de Roberto de las Carreras, en "El café literario", que nos parece francamente insuperable.

Carlos Roxlo, Zorrilla, Acevedo Díaz, Rodó, Reyles, Herrera y Reissig, Florencio Sánchez, Vasena, Viana y Quiroga, aparecen estudiados a fondo en la "Crítica de la Literatura uruguaya", volumen donde quedan catalogados también muchos de los poetas de la nueva generación. Zum Felde promete continuar la labor con tanto talento proseguida. Nos parece muy bien porque es un crítico de tanta erudición y talento lo que el ambiente estaba reclamando.

POLITICA EUROPEA

IRLANDA HA CONTESTADO

Nadie, ni aun los más optimistas y tal vez ni el mismo Lloyd George llegó a creer que el Dail Eireann aceptara lisa y llanamente la última propuesta del gobierno británico.

El rechazo de esta propuesta, no Yoma, pues, de sorpresa a nadie, ya que se descontaba.

Pero también se sabía a ciencia cierta que las relaciones entre los dos poderes no eran tan tirantes como lo sugerían los pesimistas y que, aun en el caso de un rechazo categórico, siempre quedaría abierta una puerta para ulteriores gestiones de paz.

Así ocurrió. Firmes en sus convicciones, los sinnfeinistas se han ratificado en sus anteriores resoluciones, en sus aspiraciones seculares. Pero sabiendo bien que el anhelo de paz en Irlanda es tan grande o más aun que el anhelo de independencia, han dejado prudentemente abierto un camino para seguir discutiendo. La nueva negativa sinnfeinista, no significa, pues, ruptura.

Mucho se seguirá negociando aún y es más que probable que tanto por una como por otra parte lleguen a hacerse concesiones que eliminen obstáculos para la paz.

Y si difísil, áspera, será la ruta que conduzca a ella llegarán por fin a entenderse, porque es necesario que así sea.

Reuniones médico-militares

El personal técnico de la Sanidad del E. y la A. se reunirá el 1.o de Septiembre á las 21 horas 15 en el local del Hospital Militar Central, para tratar la siguiente orden del día:

Aplicación y técnica de la transfusión de la sangre en cirugía de Guerra.

Relator: doctor Roberto Rivas Costa.

Por disposición de la Superioridad (Decreto de fechas 8 y 15 de Junio de 1921) la asistencia y el porte del uniforme reglamentario son obligatorios.

Nuestros reportajes sobre arboricultura

Conversando con el señor Jaureguiberry

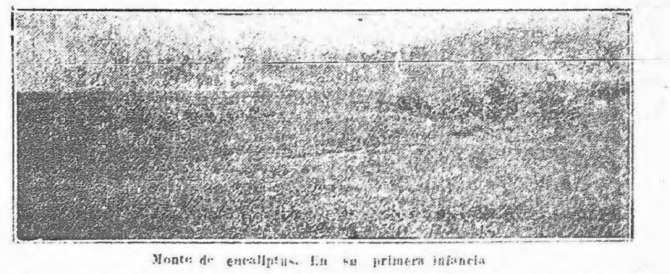

Monte de eucaliptus. En su primera infancia

Conocida es la obstinada propaganda de nuestro compatriota señor Miguel Jaureguiberry, a favor de la repoblación de bosques en el país. Hoy, que la importación de maderas tórnase más difícil, encareciéndose extraordinariamente el valor de esa materia prima y hasta cerrándose algunos puertos americanos a la exportación, el tema adquiere verdadero interés, sobre todo a cargo de un hombre que desde hace veinte años viene dedicando sus mejores actividades y sus mayores desvelos al fomento de la selvicultura nacional.

Damos a continuación la versión taquigráfica de la conversación sostenida ayer con el señor Jaureguiberry:

—¿El medio ambiente rural es propicio a su propaganda?

—Veamos. La vida ganadera del país debe encarrilarse por un camino de trabajos intensivos en las estancias. Conviene en este momento mejorar las haciendas, cuidar el suelo y educar nuestro personal rural. Ahí debe fundarse la vida de la estancia moderna, porque la exportación de nuestras carnes exige el ganado seleccionado, que debe además producir el máximo de rendimiento. Para esa obra se necesita, además, el mejoramiento de la vida social de nuestros hombres rurales. A fin de que el ganado pueda tener su máximo rendimiento en carne y gordura, debemos evitarle las inclemencias del tiempo, que opera de una manera desfavorable sobre su vitalidad: los grandes calores, en verano, los intensos fríos, en invierno, los temporales y la brusquedad de los cambios de temperatura, conspiran siempre contra el organismo del ganado y precisamente el medio de evitar todas esas contingencias del tiempo debe reposar sobre la formación de bosques de abrigo, que colocados estratégicamente en las cumbres y laderas de nuestras cuchillas, serán protectores seguros de nuestras haciendas futuras. En un establecimiento rural moderno debe intervenir el factor capital, representado por campo y ganado, la actividad e inteligencia del hacendado y los medios de defensa — representados por montes — para ese capital movible, que es el ganado. Esto es lo que vengo predicando hace casi 20 años, favoreciendo los intereses generales del país, realizando primero obra práctica en mi establecimiento, formando más tarde empresas de selvicultura y traduciendo, en la propiedad privada, toda aquella intensa prédica de tantos años. Y, — refiriéndome a su pregunta — felizmente para el país, la conciencia pública parece despertar respecto de las ventajas que para el porvenir representará la intensificación de la selvicultura. Esa obra de previsión debe abordarse de acuerdo con planes perfectamente estabilizados. Nuestros futuros montes deberán responder, primero, a la finalidad abrigo para nuestras haciendas, que es y será la riqueza pública; segundo, como valorización de la propiedad; tercero, como preparación de la industria maderable, y esto puede sintetizarse en una expresión, ya consagrada en el último Congreso de Tacuarembó, por la que se proclama que, a fin de lograr el trabajo intensivo de nuestra vida rural, debe contarse con la barraca dentro de la propia estancia. En efecto, cuando el estanciero disponga de la materia prima para sus construcciones rurales y disponga del monte para sus abrigadas, alcanzará ese desideratum, que reclama más vida intensa en la estancia, mayor preparación del elemento rural, [illegible] la encargada de sostener el montaje administrativo del país, de responder a los intereses y amortización de la deuda pública y de asegurar nuestro progreso general.

—¿Cuál es la especie maderable preferible en nuestro medio?

—La labor de los propietarios rurales debe estar fundada sobre especies maderables de fácil adaptación a nuestro medio ambiental, de rápido desarrollo y que respondan a las exigencias del momento actual y al espíritu impaciente de nuestros hombres [illegible]. Los eucaliptus maderables, elegidos entre las 150 variedades conocidas, nos darán resultados prácticos que en pocos años asombrarán al país: rápido desarrollo, valor maderable de primer orden, monumentales, abrigados y un enorme [illegible] decorativo. Mañana serán los robles, los [illegible], el castaño y, en general, los frutales, formando así el marco de defensa para las especies que exigen mayor atención y mayor preparación en la mentalidad de los hombres rurales.

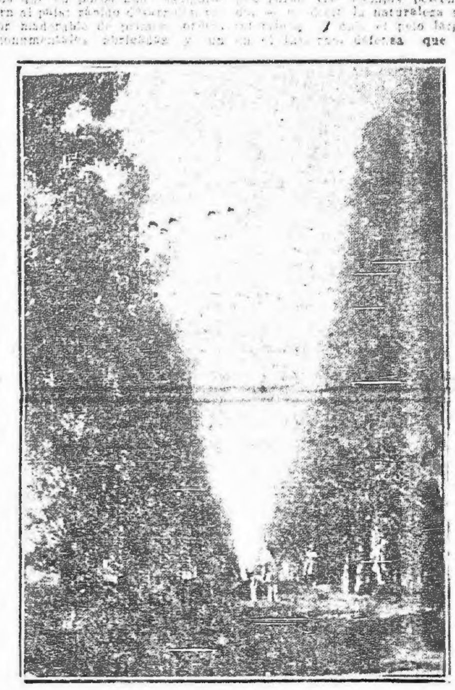

El mismo monte a los ocho años

—¿Y existe personal que reúna condiciones de idoneidad para esos trabajos?

—Precisamente el éxito de estas operaciones forestales reclama la preparación de personal idóneo y a esa labor estoy entregado desde hace muchos años, secundado ahora por elementos poseedores de verdadero sentido práctico, egresados del Instituto de Agronomía. Esas variedades de maderable han sido ya aceptados en sus trabajos rurales por la Empresa del Ferro-Carril de San Pablo, que ha llevado a las regiones de los montes en pocos años "siete millones" de árboles, con los que en este momento está reemplazando todos los durmientes de su vía férrea, y, alentado por el éxito, ha decretado esa compañía la formación de bosques maderables por la cantidad de "veinte millones" de árboles. Francia y Alemania, con tierras caras, poblaciones densas y una vida industrial intensísima, tiene el 25 por ciento de sus territorios ocupados por bosques...

—¿Y nosotros?

—...nosotros no contamos ni con el medio por ciento! Pero en aquellos países se obliga, por leyes [illegible], a la plantación de dos árboles por cada uno que se corta.

—¿Qué le diremos algo respecto de la influencia benéficiosa de los bosques sobre la vitalidad de los animales?

—Puede [illegible] en estas palabras: [illegible] un término gráfico rural: vive siempre pelechado [illegible] la naturaleza no [illegible] el pelo largo [illegible] defensa que el animal tiene contra las inclemencias o intensos fríos. Esto es respecto al ganado vacuno. En cuanto al ganado lanar significa el bosque el mejoramiento de su vellón, porque las intensas lluvias de invierno, obrando sobre la lana y sobre la vitalidad general del animal, le resta un porcentaje de gordura y de grasitud a la lana y, por consiguiente, las coloca en condiciones de inferioridad y de desvalorización por la falta de peso en el vellón y de la consiguiente elasticidad por la ausencia de la conveniente sustancia grasa.

Luego de oír algunas consideraciones generales sobre arboricultura y temas diversos de la vida rural nos despedimos agradecidos de este activísimo compatriota, que lleva su entusiasmo hasta afirmar que "si por algo desea el alargamiento de su vida es no sólo por satisfacer la natural y vulgar aspiración de gozarla aún más, sino para poder ver, con sus propios ojos, la feliz culminación de su obstinada propaganda".

Exposición de Río Janeiro

La Legación del Brasil hace público que la Exposición Internacional con motivo del Centenario de la Independencia del Brasil, será inaugurada el 7 de setiembre de 1922 y durará hasta el 15 de noviembre del mismo año.

La exposición comprenderá: industrias, comercio, bellas artes, ciencias y demás modalidades del trabajo.

El gobierno brasileño concede a los países extranjeros, a título precario, una área mínima de 300 metros cuadrados a fin de que aquellos puedan construir sus respectivos pabellones, debiendo los interesados comunicar su decisión definitiva antes del 30 de setiembre próximo.

Las construcciones y los transportes de los productos a exponerse correrán por cuenta de los expositores.

Serán concedidas franquicias aduaneras a los materiales de construcción y a los artículos a exponerse, siendo posible el otorgamiento de otras facilidades.

Además de los pabellones oficiales, las industrias extranjeras podrán construir pabellones independientes para la exhibición de sus productos, pabellones que serán localizados siempre sea posible en el area correspondiente a sus respectivos países.

Los pabellones extranjeros serán ubicados en la Avenida de las Naciones cuya entrada se encuentra en la Avenida Río Branco frente al Palacio Monroe.

Bibliográficas

Ediciones de la Cervantes. — La popular casa editora Barcelonesa, ha hecho una biblioteca de novelas cortas, titulada "Selección". Se ve, en el acierto para elegir, la mano e Vicente Clavel el brillante editor que asesora a la empresa, de la que es co-propietario. Va una nómina de los tomos publicados: "Fantasma de Oriente", por Pierre Loti; "Los emigrantes", por Sienkiewicz; "La campesina disfrazada", por Pushkin. Se preparan otras novelitas de Lazarevich, Selma Lagulof, Grazzia Deledda, Eca de Queiros, Tolstoy, Chegor y Diez de Tejada.

Al mismo tiempo, nos llegan nuevos tomitos de "Las mejores poesías líricas de los mejores poetas", con selecciones que pertenecen a D'Anunzzio, Gomes Leal, Petöfi, Quorol Quental, Omar Kayyan, Ausias March, Fray Luis de Leon y Nietzche.

Para regalos, estas ediciones, breves y primorosas son incomparables.

El concepto de la caridad

EXTRAVAGANCIAS PIADOSAS

Hoy he experimentado el descontento de tener ante mis ojos, un grabado singular y elocuente; la reproducción de una grotesca y extravagante mascarada, realizada en las calles de Nueva York, para hacer propaganda y arbitrar recursos, destinados a una especie de institución similar a las que aquí conocemos con la denominación de Copa de Leche.

La finalidad perseguida, y probablemente realizada, no puede tener mayor nobleza y generosidad, ya que tales actos de piadosa intervención, defienden del hambre y de la miseria orgánica, a esos pequeños desheredados, víctimas seguras de las enfermedades.

Aquí mismo, entre nosotros, esas instituciones, que inspiradas en tan saludables propósitos, nutren y visten a los escolares menesterosos, despiertan en todo momento, una franca expresión de simpatía, y una justa sanción aprobatoria.

Pero sí no es censurable la finalidad que se persigue, lo es en cambio, el medio que se utiliza para arribar a ella.

Practicar la caridad, es hasta cierto punto, una fácil cuestión, cuando se va a ella, con la sencillez y la naturalidad de lo que

EL SIGLO

TARIFA DE SUSCRIPCIONES

Capital e Interior

Por un mes	$	1.00
" 3 meses	"	3.00
" 6 "	"	5.00
" 12 "	"	10.00
Ejemplar del día	"	0.04
Atrasado del mes	"	0.20

Argentina, Chile, Paraguay, Perú, Ecuador, Bolivia y Colombia

Por 3 meses	$	3.00
" 6 "	"	5.50
" 12 "	"	10.00

Brasil, Méjico, Europa y Norte América

Por 3 meses	$	4.50
" 6 "	"	8.50
" 12 "	"	16.00

EL SIGLO será enviado directamente a toda persona que lo solicitara, siempre que acompañe, adelantado, el importe de la suscripción, de acuerdo con la tarifa que corresponde.

El importe de las suscripciones puede ser enviado por las Sucursales del Banco de la República por giro o en estampillas de Correo.

Toda correspondencia debe ser dirigida a la Administración.

El Administrador.

Agentes de avisos en Europa — L. Mayence y Cía., S. Rue Tronchet 9, París.

Agente y corresponsal especial en Londres — South American Press Ltd. 101 Fleet Street, London. E. E. 4.

Agente en Norte América — The S. C. Beckwith Special Agency. Word Building, Nueva York.

dicta el corazón, en un desprendimiento generoso y fraternal; pero es, en cambio, difícil y peligrosa cuando se realiza con aparatosidad y aristocracia, dando al acto una "mise en escena" que evidencia y descubre el fondo teatral de las acciones.

No se explica por qué para arbitrar recursos para una obra de amor y de defensa, un Patronato, una Comisión de Fomento, una Copa de Leche, un Hospital, haya de iniciarse la colecta de fondos, mediante festivales, kermesses, bailes o espectáculos de cualquier género, tan apartados y tan distintos a los fines que se persiguen, y que se sostenga luego, que hacen obra caritativa, los o las que a tales reuniones concurren.

Es el caso del que adquiere un billete de lotería, y pretende convencernos de que una inspiración filantrópica lo induce a tal acto, cuando es evidente e indiscutible, que un solo y único móvil, un afán desmesurado de lograr el premio mayor, es el que alienta invariable en el sentimiento del jugador. Y del mismo modo, con finalidades egoístas idénticas, se va a un festival de beneficencia, sin que cruce por la mente de los que concurren, ni la más remota imagen de la vida oscura y doliente de los niños abandonados, de los pequeños miserables, de las madres que ven agonizar a sus hijos, sin que les sea posible llevar a sus bocas escuálidas, una gota de medicamento!

Bien es cierto, que se aprovecha así la rara psicología de los filántropos y de todos los hombres en general; bien es cierto, que no existirían damas caritativas si se suprimieran esas fiestas del oro y de la seda....!

Es que no se siente en el fondo del corazón, ese estremecimiento de angustia que genera el dolor de los demás; es que no se practica la caridad con la nobleza del alma que sabe llorar las penas de nuestros semejantes. Y se cae necesariamente en ese proceso de festividades y de exhibición aristocrática, que tiende a la limosna, a cambio de la propia satisfacción; se cubre la llaga que roe la miseria de los vencidos, con el rumor de las músicas y la alegría de la embriaguez, cerrando toda esa "laboriosidad" de los sentimientos, el comentario periodístico, la distinción gerárgica y toda esa farsa hueca y deleznable, que es la única preocupación de nuestro "gran mundo".

Ese es el concepto que predomina en los actos piadosos, tan vulgarizados en nuestro ambiente que en vano se pretende disimular bajo el antifaz del sentimiento, tan pequeño y tan raquítico, que no cubre el rostro pletórico de risas, aunque las frases se modulen con ternura.

Petronio.

Comité de damas españolas

REUNION EN LA LEGACION DE ESPAÑA

Mañana lunes, a las 5 y 1|2 p. m., se reunirán en la Legación de España, las señoras que habían sido invitadas para la anterior reunión. Por falta de tiempo no se hacen invitaciones personales, sirviendo las líneas que preceden para convocar a todas las señoras que tienen la invitación que les fué enviada por la presidenta del Comité. Esta reunión promete ser muy interesante y por tanto se ruega puntual asistencia. La señora vizcondesa de la Fuente, expondrá el programa a realizar por el Comité de Damas, se hará el nombramiento de vice presidenta, tesorera, protesorera, secretaria, pro secretaria y vocales. Se nombrarán varias comisiones para recaudar fondos a beneficio de la Cruz Roja Española; se enviará una nota a las sociedades españolas para que organicen algún acto a beneficio de la misma. Por último se tomarán otros acuerdos que se harán públicos una vez que sean aprobados por el Comité de Damas.

Asamblea R. Departamental

SESION DEL LUNES

La Asamblea Representativa de Montevideo, se reune mañana lunes a la hora 21, en sesión ordinaria, para enterarse de los asuntos entrados y considerar la siguiente orden del día:

1.o—Elección de Comisión Permanente.

2.o—Elección de Comisión de Cuentas.

En discusión general. —

3.o—Adquisición de la quinta de la sucesión del señor Carlos de Castro.

4.o—Refuerzo del rubro "Forrajes".

5.o—Comunicación al Concejo de A. Departamental sobre pavimentación de la calle Juan Paullier entre las de Cuñapirú y Coquimbo.

6.o—Saneamiento de la Estanzuela.

7.o—Intervención de la Asamblea en la provisión de cargos en las oficinas dependientes del Concejo de A. Departamental.

8.o—Duración del mandato de la Comisión Permanente.

9.o—Renuncia de los diputados César Díaz, República I. Almeida, José M. Bazurro, Liber Troitiño y Juan C. Russo.

Administración del Puerto

ESTUDIO DE UN PROYECTO

El Directorio de la Administración del Puerto, ha enviado al Ministerio de Hacienda, el presupuesto que deberá regir para esa repartición en el Ejercicio Económico vigente y que alcanza a la suma de $ 1.400.000.

El Consejo Nacional de Administración, tratará el lunes este proyecto en acuerdo con el Ministro de Hacienda.

Con motivo de las bodas de plata del Banco de la República

LA ACTUACION DEL Sr. VIDIELLA

Señor director de EL SIGLO. — Distinguido compatriota: EL SIGLO, con fecha 24 del corriente, consagra en sus páginas un recuerdo al 25o. aniversario del Banco de la República, y es indudable que ese hecho, de altísimo valor para la historia de las finanzas del país, es digno de aquel recuerdo consagratorio de EL SIGLO.

El ministro Vidiella tiene en su haber de hombre público un valor de un monto inestimable, y su discurso pronunciado al instalarse el Banco, es producto de una sinceridad patriótica y de una convincente dialéctica. Esa obra confiada a los directorios y gerentes de esta institución bancaria, ha señalado al país, de acuerdo con la evidencia, la pauta de nuestro mundo financiero. También debe a ellos el país el más alto reconocimiento. No es esto, por cierto, una novedad; pero, estas consideraciones se justifican impulsadas por un sentimental propósito, de un acto de complementaria justicia, que escapa al comentario público.

El ministro Vidiella, con un espíritu clarividente, planea la formación del Banco. Don Manuel Lessa, potencia financiera de primer orden, gestiona en Londres el capital; nuestro crédito y nuestro porvenir se hallan en ese momento en las manos de esos dos hombres; pero, en este asunto interviene también la figura de un ciudadano, que el país ha perdido, por desgracia, hace muchos años: Juan José Castro, ministro de Fomento de aquella época. A la acertada y patriótica acción de aquel ministro estaba confiado un asunto de cuya solución dependía también el crédito del país, y, por lo tanto, la obtención del capital para el Banco. Las férreas voluntades de Vidiella y de Lessa tenían que templarse más fuertemente, porque no sólo gravitaba sobre ellos el peso de las negociaciones, sino también, por reflejo, el incierto crédito del país en aquel momento histórico para nuestras finanzas. Felizmente, aquel asunto que afectaba al crédito, al que nuestro publicista Carlos Ma. Ramírez llamaba desde las columnas de "La Razón" "el intríngulis de los ferrocarriles del Oeste", fué por Castro patrióticamente solucionado y aplaudida esa solución por toda la prensa del país.

Conozco íntimamente las angustias por que pasaban esos tres hombres públicos. Recuerdo las cartas patrióticamente cambiadas entre Vidiella y Castro, con tal motivo, cartas que he publicado oportunamente en mi libro "Juan José Castro: Su vida pública", y es por eso que, en este momento de recordación del Banco, conociendo íntimamente angustias pasadas, que el público ignora, he querido dejar en estas líneas un comentario justiciero para Vidiella, una palabra de reconocimiento patriótico para Lessa y un recuerdo póstumo para Castro, a quien el destino me señala recordar en toda mi vida.

Confío, señor Cosio, que Ud., que está señalado por el sentimiento público como hombre de sinceridad patriótica, recogerá en su diario estas líneas, dictadas, también, por la sinceridad y el patriotismo.

Soy su atento y S. S.

Miguel Jaureguiberry.

Segundo C. Sudamericano de Dermatología y Sifilografía

Como estaba anunciado, se reunió, bajo la presidencia del doctor Brito Foresti, y actuando como secretario el doctor Vignale, el Comité Central Organizador, con asistencia de casi todos sus miembros.

Se trataron diversos asuntos relativos especialmente a la labor entusiasta de los Comités Seccionales extranjeros.

A las listas de las comisiones ya publicadas vamos a agregar la del Comité Nacional del Ecuador, la cual está constituida de la siguiente manera:

Presidente, doctor Alberto Arteta, Decano de la Facultad de Medicina de Quito; Vocales, doctor Carlos Villavicencio Tena, Profesor de Dermatología y Bifilografía de la Universidad Central, médicos de las salas de las enfermedades de la piel del Hospital Civil, doctor Enstaquio Delgado V., jefe del servicio de enfermedades venéreas del Hospital Civil, Doctor Francisco Consin, profesor de Bactereología de la Universidad Central. Doctor Carlos Tirzo, subdirector de la Sanidad de la República. Dr. Carlos A. Borrano, médico Mayor del Ejército. Secretario, doctor Benjamín Bravo Anda, Ayudante del Laboratorio Clínico y profesor sustituto de la Universidad Central. Además el Comité Central Ecuatoriano ha invitado a su vez a las Facultades de Medicina de Guayaquil y de Cuenca a tomar parte en el Congreso.

En el Paraguay el Comité Nacional ha quedado formado en la forma que se indica a continuación, Presidente, doctor Vicente Idoyaga, director del Hospital Militar, médico jefe de la Sanidad Militar, médico jefe del Instituto profiláctico de Venéreo-Sifilis. Secretario, doctor Pedro L. Barboza, médico de la Asistencia Pública y de la Sanidad Militar. Secretario, doctor Julio Teodoro Decoud, profesor de la Facultad de Ciencias Médicas, director del Instituto Bacteriológico Nacional. Doctor Alejandro J. Dávalos, médico del Hospital Militar, médico jefe del servicio de Urgencia de la Asistencia Pública. Doctor Luis Zanoti Cavazzani, profesor de la Facultad de Ciencias Médicas. Doctor Antonio V. D'Atri, médico de la Asistencia Pública. Doctor Arriola Moreno, jefe de Clínica del Hospital Nacional. Dr. Rogelio A. Bruges, vicedirector del Instituto profiláctico de Venéreo Sifilis y Médico de la Sanidad Militar. Doctor Gerardo Lasuardia, de la Real Academia de Nápoles. Doctor José V. Insfrán, médico de la Asistencia Pública.

Dentro de breves días se publicarán las listas de los trabajos enunciados así como las de los Comités nacionales que faltan dar a conocer.

Como algunos estudiantes han formulado algunas preguntas sobre la publicación de los trabajos, hemos hecho las indagaciones del caso y se nos ha respondido que los trabajos y sesiones del Congreso serán públicas.

Los sueros anti-diftéricos

INFORME DE LA COMISION

El Consejo Nacional de Higiene acaba de dirigirse al Ministerio de Instrucción Pública, solicitando se recabe de la Facultad de Medicina, el dictamen que ésta acaba de producir, la Comisión nombrada para informar respecto a la aplicación y eficacia de los sueros anti-diftéricos que se elaboraban en el Instituto de Higiene Experimental.

La Comisión dictaminante fué nombrada a raíz de continuas denuncias formuladas contra el valor del referido suero.

El Consejo Nacional de Higiene, tiene profundo y legítimo interés en conocer el informe de aquella Comisión, apesar del largo término que ha demorado en expedirse.

El impuesto de herencias

ESTUDIO DEL PROYECTO

En el acuerdo que realice el lunes el Consejo Nacional de Administración con el Ministro de Hacienda, será considerado el proyecto del señor Batlle y Ordóñez, sobre percepción del impuesto de herencias, concebido de acuerdo con las observaciones formuladas por el Fiscal de Hacienda, doctor Lapoujade, sobre la forma en que se habían eludido el pago de los impuestos, en algunas sucesiones.

El citado proyecto modifica en parte, las actuales leyes de herencia vigentes, asegurando la recaudación de esa renta fiscal.

Si se aprueba será enviado con mensaje a la consideración del Cuerpo Legislativo.

Sociedad de Odontólogos especialistas

Celebra mañana, a las 9 p. m., su reunión quincenal con la siguiente orden del día:

Alejandro M. Osimani. — Tratamiento de los abscesos por la ionización.

El cloruro de zinc en la medicina electrolítica.

Francisco M. Pucci. — Los rayos X en el tratamiento de los canales radiculares.

Oscar M. Aldecoa. — Sobre Ortodoncia. — Presentación de un caso clínico tratado.

Los despachos de bebidas

EL VALOR DE LAS PATENTES

Los almaceneros minoristas realizaron ayer de tarde una numerosa asamblea para continuar tratando el asunto relativo a la elevación de las patentes de los despachos de bebidas.

El presidente del Centro, señor Pedro Pedemonte, hizo notar a los comerciantes que asistían a la asamblea, que el 31 vencía el plazo concedido para la consignación del importe de las patentes, apesar de ello el proyecto definitivo no había merecido la sanción de la Cámara. Expresó que era urgente pronunciarse sobre la actitud que debían asumir los almaceneros minoristas en ese asunto.

Por su parte, el señor Prevosti, diciendo que interpretaba la opinión del directorio en mayoría, manifestó que lo mejor sería consignar el importe de las patentes y gestionar después la devolución de la suma abonada de más.

Después de un extenso debate, con intervención de numerosos miembros de la asamblea, se votó unánimemente una moción por la cual la asamblea se declara en sesión permanente y pasa a cuarto intermedio hasta el lunes a las 9 de la noche.

Cuestiones de Pedagogía práctica

SOBRE METODOS Y PROCEDIMIENTOS DEFICIENTES

Forzoso es decirlo: parece no haber en el escenario pedagógico sudamericano, capacidad para preparar a maestros y profesores de todas las categorías que en realidad sepan enseñar. Los conocimientos pedagógicos que les suministran, son puramente abstractos, ideológicos, inaplicables a la ley racional de la enseñanza.

Esta declaración, que no agradará a muchos, nos la sugieren los resultados negativos que revelan los examinandos que se preparan para estudios superiores, y la instrucción individual deficiente en alto grado que demuestran los egresados de los diversos establecimientos de enseñanza elemental, superior y universitaria.

Se cree que con programas extensos para maestros y para las escuelas, se cumpla el deber de difundir en grande escala la instrucción. Se quiere hacer de los maestros unos grandes sabios enciclopédicos y de los niños unos futuros hombres que todo lo sepan, y lo que se consigue, es que cuando entran en la vida real, se encuentren deficientes en ortografía, en puntuación, caligrafía, redacción, cálculo mental y escrito práctico, con el uso de las fracciones comunes y decimales, etc., etc. En cambio, conocerán la composición química del agua, del aire, el fenómeno de la combustión...

¡Y hace años que esto viene sucediendo!

¿Y todo porqué?

Pues, sencillamente por no saber adaptar los programas a las necesidades de la instrucción primaria verdadera, al formar los maestros, no saber prepararlos para que enseñen racionalmente. Los catedráticos se pasan el tiempo en largas disertaciones, enseñando de pájaros y haciendo estudiar las obras más o menos de memoria, pero no se les dice: esta materia debe ser enseñada así, poco a poco, paso a paso; repitiendo las lecciones y presentarlas en distintas formas; no pasar adelante sin haber antes llenado, comprendido, habérselo dado cuenta de lo anterior. Lo suficiente para que en el curso de la vida se recuerde y pueda aplicarse en cada caso de los miles que se presentan y poder así triunfar de las dificultades. ¿Para que es la instrucción, sino para que el hombre común sepa desenvolverse en las cosas de la vida real?

. . . .

Es preciso, pues, reaccionar: confeccionar programas más lógicos, más racionales, más propios de instrucción primaria que es la común, la popular, la que necesitan los hombres de trabajo al cual está destinado el 80 por ciento de los alumnos de las Escuelas Públicas, programas para maestros y para las escuelas que no invadan el campo de la Secundaria, sino que sean una simple preparación para pasar a ella y, sobre todo, muy sobre todo, señores, formar maestros competentes y profesores de todos los grados y todas las categorías que sepan enseñar. ¿De qué sirve que cada uno de ellos sea un sabio, una lumbrera, si no sabe trasmitir a sus alumnos o estudiantes la misteriosa parte de su sabiduría?

. . . .

El actual Consejo tiende a reaccionar, en parte, pero es necesario que aborde la cuestión y entre de lleno a resolver el problema de que se aprovechen mejor las energías y el tiempo que se están gastando con resultados tan poco positivos.

El problema a resolverse es éste: ya que el actual Cuerpo enseñante no ha sido suficientemente preparado para enseñar con eficacia positiva y sólida, que se procure subsanar ese inconveniente creando Cursos Magisteriales Complementarios sobre métodos y procedimientos prácticos, basados en las leyes pedagógicas respectivas; y esos Cursos deben confiarse a una persona que esté suficientemente preparada ella misma, penetrada de esas leyes para aplicarlas en dichos Cursos y enseñar a practicarlas en las escuelas. Hay muchos que se dicen profesores de enseñanza: pero que saben enseñar en realidad....

P. Stalozzi.

Parlamento

REFUERZO DE RUBROS

Ayer fueron distribuídos a estudio de los diputados los antecedentes del siguiente proyecto de ley, cuya sanción aconseja la Comisión respectiva:

Artículo 1.o Queda autorizada la Presidencia de la República para reforzar durante el Ejercicio 1920-1921 los siguientes rubros de la Planilla N.o 68 — "Varios Gastos". — del Presupuesto del Departamento de Guerra y Marina (Ley de 15 de Enero de 1919):

A) Vestuario, Equipo y Menaje con $ 150.245.61.

B) Alquileres de casas y reparaciones militares, $ 50.000.00.

C) Raciones para el ejército, $ 362.040.00.

D) Carbón y artículos navales, $ 65.421.15.

E) Alumbrado y agua, pesos 10.000.00.

F) Servicio telefónico, pesos 4.000.00.

G) Pasajes y fletes, 24.000.00 pesos

H) Eventuales y extraordinarios, $ 18.000.00.

Total: $ 683.766.76.

Art. 2.o Autorízase por una sola vez la inversión de diez mil pesos en la adquisición de medios de locomoción para los servicios de la Intendencia General del Ejército y la Armada.

Art. 3.o Comuníquese, etc.

SESION DE MAÑANA

La Cámara se reune mañana a las 3 y 30 p. m., para considerar la siguiente orden del día:

En discusión particular —

1.o Refuerzo de varios rubros del Ministerio del Interior.

2.o Construcción de carreteras. En discusión general y particular —

3.o Aumento de tarifas tranviarias.

4.o Ampliación de los incisos 1.o y 3o del artículo 4.o de la ley de 28 de marzo de 1912, sobre expropiación de bienes

5.o Proyectos sobre prórroga del plazo para acogerse a los beneficios de las leyes de jubilaciones y pensiones.

Instituto de Higiene Experimental

Destino de sus proventos

El Instituto de Higiene Experimental que funciona anexado a la Facultad de Medicina será autorizado para disponer de sus proventos en la adquisición de material de laboratorio, pago de personal extraordinario que utilice en sus servicios siempre que estos no sean de carácter técnico, alimentación, destinados a experimentación, etc.

El director del Instituto de Higiene, doctor Arnoldo Berta, proyecta imprimir a esa institución toda la importancia científica que merece por los importantes servicios que presta a la salud pública.

La Casa Bullrich y Cía.

LOS GRANDES REMATES DE PRODUCTOS

La importante firma Bullrich y Cía., nos envía un notable catálogo de ventas donde se detallan la procedencia y pedigree de un crecido número de animales de carrera, productos sobresalientes, de saneados títulos por su origen, en la historia del turf rioplatense.

Lotes seleccionados de excelentes potrillos y potrancas procedentes de las más prestigiosas haras argentinas, que mantienen el cetro hípico en ambos hipódromos del Plata.

Figuran entre ellos los siguientes:

Haras: Ana María, Ayacucho, Buenos Aires, Chacabuco, Chapadmalal, El Carmen, El Hegar, El Moro, El Ombú, El Pelado, La Argentina, La Oriental, La Susana, La Mercedes, Las Ortigas, Las Tunas, Los Cardales, Los Olmos, Los Robles, Miryam, Ojo de Agua, Once de Abril, Palavo, Parrazo Chico, Rataplán, Reyles, San Carlos, San Claudio, San Ignacio, Thais, Trujui, con padrillos de la talla de Griffón, Mojiente, Sans Atout, Amsterdam, Diamond Jubilee, Polar Star, Sandal, Samaritain, y muchos otros de saneados prestigios sportivos, que son una garantía indiscutible de la bondad de los productos puestos en venta por esta importantísima firma, que realiza con sus remates, verdaderos acontecimientos, de subido interés para los entendidos.

Como puede verse, los señores Bullrich y Cía., cuyo prestigio es bien notorio, llevan a la venta verdaderos animales de raza, y de porvenir.

Y a no dudarlo, estas serán como todas las que toman a su cargo, verdaderos éxitos, que afirman cada vez más, el crédito que acompaña a la firma Bullrich y Cía.

Universitarias

FACULTAD DE MEDICINA Y RAMAS ANEXAS.

Los certificados de clínica

La Bedelía de esta Facultad, a fin de evitar dificultades a los interesados, les hace saber que para poder inscribirse para rendir exámenes, conviene tengan su expediente al día, especialmente en lo que se refiere a la presentación de certificados de las clínicas ganadas.

Concejo de A. Departamental

SESIONARA EL LUNES

El Concejo de Administración Departamental sesionará el lunes próximo a las 5 y 30 horas, a objeto de tratar diversos asuntos y la siguiente orden del día:

Informe de la Comisión de Obras Municipales sobre un proyecto de la División de Amanzanamiento y Saneamiento referente a modificación y reparación del trazado del colector principal de la red de saneamiento de Carrasco.

—Informe de la Comisión de Asuntos Internos sobre pedido de licencia por los meses que formula el empleado Alejandro Esteve Brunet.

—Informe de la Comisión de Asuntos Internos, sobre un pedido de varios obreros municipales para que se reconsiderara la resolución que les mandaba desalojar una finca, propiedad del Municipio sita en la zona de las canteras del Parque Rodó.

—Informe de la Comisión de Asuntos Internos, sobre un escrito del peón Martín Mangeri, solicitando le sean abonados los días que no concurrió al trabajo.

—Informe de la Comisión de Obras Municipales sobre un escrito de la sucesión Ambrosio Pagani, solicitando que las fincas de la calle Lima y Justicia, empadronadas con los N.os 17980 y 17981, sean consideradas como una sola a los efectos del pago del adoquinado.

—Informe de la Comisión de Hacienda sobre presupuesto de la Usina Eléctrica para efectuar una instalación de luz en la calle Defensa entre las de Domingo Arambarú y Cuñapirú.

—Informe de la Comisión de Higiene sobre un proyecto de ordenanza de la Dirección de Salubridad, prohibiendo, en la elaboración de sustancias alimenticias, el empleo de recipientes de barro barnizados interiormente y cuyo barniz lleva plomo en cantidad apreciable.

—Informe de la Comisión de Higiene sobre una nota del Concejo Auxiliar de Pocitos, solicitando el aumento de los servicios de recolección de basuras domiciliarias en aquella localidad.

—Informe de la C. de Higiene sobre refacciones y medidas de orden sanitario en el local del teatro Roma situado en la calle 8 de Octubre número 352, Unión.

La aviación civil

PROYECTO DE REGLAMENTACION

El trágico accidente de aviación ocurrido el domingo, ha inspirado iniciativas, un poco precipitadas, en el sentido de reglamentar la aviación civil. Enhorabuena que en el país se legisle a este respecto; pero lo primero que se debe tener en cuenta, es que nuestra aviación civil no constituye un organismo anárquico, librado, en su funcionamiento, al capricho personal de sus componentes. Los servicios y trabajos de la aviación civil están subordinados a una reglamentación universal, vigente en casi todos los países de Europa y América que pertenezcan a la Federación Aeronáutica Internacional. Ese debe ser, pues, el punto de partida de toda codificación que para el nuestro se proyecte, sin más restricciones ni impedimentos que los admitidos en el resto del mundo.

Intentar lo contrario, limitando exageradamente las prácticas de los aviadores, equivale a condenar a pronta muerte a la aviación civil. Y esto sería lamentable, no sólo porque se trata de una institución que en poco tiempo ha hecho evidentes progresos sin más auxilio protector que la modesta subvención concedida por el Estado, sino porque además no se trata de una colectividad deportista, se trata de un organismo prácticamente útil para el país y tan digno de estímulo como la aviación militar, ya que su misión no se contrae a los servicios de tiempo de guerra — para los cuales es movilizada, como reserva, la aviación civil — pues propende con una aptitud profesional que en la paz tiene innúmeras aplicaciones, a los efectos de tráfico, comercio, correo, etc., etc.

Por impresionismo se combate a la aviación civil, a raíz de un accidente, único registrado en sus múltiples vuelos — y se pretende prohibir en absoluto las experiencias de acrobacia aérea, sin las cuales difícilmente un piloto llegará a dominar a perfección el aparato que gobierna. Que se reglamente para el país toda suerte de vuelos de gran riesgo, está muy bien: pero no hay motivo para limitaciones excesivas, pues bastaría en aceptar lo que preceptúa el reglamento de la Federación Aeronáutica; y para ello justo es que no se encomiende el trabajo de reglamentación a ningún organismo militar, pues hay pilotos civiles, lo bastante competentes para discernir cuales son los vuelos aconsejables, y cuales los que debe prohibirse y en su informe el que debe oírse y su parecer el que debe respetarse, si no se quiere trasferir de país para siempre, la aviación civil.

Comité de la juventud Pro-Educación Nacional

Se cita a todos los miembros de la Comisión Directiva, y especialmente a los señores Elena Roestry y los señores Carlos Fabrello, Leandro Gómez y Hipólito Amestoy, para que concurran a la reunión que se efectuará hoy a las 9 y 30 horas, en el local de la Escuela Artigas.

Se encarece la asistencia a esta reunión por tratarse de asuntos de suma importancia y que urge resolver. — El Secretario.

Asesinato de un gran estadista alemán

MATIAS ERZBERGER

Erzberger ha sido asesinado en Berlín. ¿Por qué? ¿Por quién?

Era, la del asesinado, una figura histórica de Alemania, en la Alemania nacida a la democracia en las horas angustiosas de principios de Noviembre de 1918. No le perdonaron los adictos al antiguo estado de cosas la firma estampada al pié del tratado de armisticio. Tan cruel como para todos los alemanes amantes de su país, debió ser para el mismo firmante ese recurso extremo. Pero infinitamente más cruel debía ser para todos el espectáculo desconsolador de la miseria física y económica que había quedado detrás del frente, allá en los hogares alemanes. Y esta visión, que para el diputado católico Erzberger era una obsesión cruel, le dió valor para afrontar la responsabilidad de la firma, por más que el mismo Hindenburg admitió más de una vez que no quedaba otro recurso.

Fué en su hora el "leader" de la paz, como fué, estabilizada la república, uno de los más activos reorganizadores de la nación sobre las bases nuevas y modernas, que le permitieran sacar de sus inagotables fuentes de recursos todo lo que ellas eran capaces de dar.

Ya á principios del año pasado, cuando se ventilaba en la Corte Criminal un proceso seguido al señor Helferich por injurias contra el ilustre hombre público hoy asesinado y que en aque entonces era ministro de Hacienda, se atentó contra su vida. Felizmente, el atentado no pasó de tal y la herida de Erzberger leve.

Erzberger era el hombre de "la ofensiva contra el capital", como se llamaba al proyecto de ley de impuestos progresivos á la renta que, á la manera de la ley análoga italiana, debía producir lo indispensable para hacer frente á los compromisos contraídos por el tratado de Versalles.

Hace poco, retirado ya del gabinete, pero vuelto á la política activa por la llegada de Wirth, su correligionario, al poder, publicó una obra en la que demostraba la capacidad alemana para pagar las deudas de guerra.

Ignoramos cual pueda haber sido el móvil del atentado que ha costado la vida al señor Erzberger, pero los antecedentes que dejamos expuestos no permiten suponer la existencia de un crimen político, tanto más sensible por tratarse de un hombre verdaderamente útil á su país.

Tercera expedición de Shackleton

EN BUSCA DE ISLAS PERDIDAS

El famoso explorador inglés sir Ernesto Shackleton, salió el día 20 del corriente del puerto de Londres. Shackleton viajará unas treinta mil millas por el Atlántico y Pacífico, así como en los mares que aún no están comprendidos en los mapas del Polo Antártico. Buscará en el Pacífico la isla perdida Tunaki, mencionada en las leyendas de las indígenas y también buscará en los mares del sur, islas desconocidas, cuya existencia se sospecha, pero no se ha comprobado.

El barco en que viajará Shackleton y sus compañeros irá provisto de todo el material necesario para hacer sondeos en el océano, á una profundidad de mil millas, ó sea de media milla más de los que se han efectuado hasta ahora. La tripulación mayor que acompaña á Shackleton está compuesta, en su mayoría, por hombres de ciencia.

En la vecina República Parvense

Conmemorando el 43.o aniversario de la jura de la constitución de la república Parvense, en Punta Carreta, celebrarán hoy los ciudadanos vecinos grandes festejos conmemorando tan fausto acontecimiento.

El Municipio trabaja apresuradamente en el arreglo de calles y plazas, colocando una profusa iluminación con más de medio millón de bujías expresamente fabricadas con el sebo que han hecho durante todo el año sus activos empleados.

El programa de fiestas no puede ser más atrayente, destacándose varios números novedosos de acrobacia y antinarancismo completamente desconocidos fuera del territorio parvense y que harán época en los anales patrióticos de la Parva Domus.

Un artículo en baja

LIQUIDACION DE BARCOS MERCANTES

Según nos lo hace saber nuestro corresponsal en Londres, ocho navíos de construcción de acero, que en el último año costaron aproximadamente 1.500.000 libras esterlinas, han sido vendidos ayer por la suma de 260.000 libras. La diferencia entre el precio de costo y el de venta no puede ser mayor. Esta venta en remate tiene todos los caracteres de una extraordinaria liquidación. El caso de Londres no es, por otra parte, aislado ni señala una excepción. El precio de los navíos ha descendido en forma inesperada, sobre todo después del alza experimentada en los días de guerra.

Así, pues, si aún queda dinero en el Uruguay y sus poseedores se animan, esta es la ocasión de hacer marina mercante, y no durante la guerra, cuando cualquier patacho valía una fortuna.

El Comendador Cobianchi

Su PROXIMA LLEGADA y PARTIDA

Hoy será nuestro huésped aunque por pocas horas es ilustre diplomático. Viene el Comendador Cobianchi a despedirse de sus amigos, quienes a no ser tan corta su estadía se habrían congregado presurosos para tributarle el merecido homenaje a sus altas cualidades de diplomático y de cumplido caballero.

El Comendador Cobianchi tiene grandes simpatías por esta tierra uruguaya dónde por varios años desempeñó las altas funciones de Ministro Plenipotenciario de su país—su circunspección, su tacto, la sencillez de sus procederes, la altura en que mantuvo siempre sus gestiones, le valieron triunfos diplomáticos muy sonados.

Demostró el mayor celo por los intereses de la Colonia, velando incesantemente por su desarrollo comercial e intelectual, y esta tarea empleó sus mejores actividades, armonizando con los de nuestro país para que los vínculos fuesen cada día más cordiales y estrechos.

En la parte social, la sede de la Legación fué durante años un exponente de buen tono, centro de recepciones brillantes como dignas y salones que pasieron de relieve sus dotes de gentil hombre.

Su actuación en la Argentina en los momentos más difíciles le valió ascender al más alto puesto de su carrera agregando muchas páginas a su ya larga foja de servicios y mereciendo grandes homenajes de parte del gobierno ante quien se encontraba acreditada la diplomacia italiana.

Ultimamente nombrado Embajador en representación del Rey de Italia para inaugurar la estatua de Colón, culminó su carrera diplomática quedando ligado su nombre a hecho tan memorable.

Si el diplomático deja un gran vacío, el amigo es irremplazable!

Al despedirlo hacemos votos por su feliz arribo a la patria, a su querido hogar del Piamonte, y que no olvide a sus amigos de Montevideo que sentirán la nostalgia de la ausencia.

Benavente enmudece

El pertinaz escepticismo del autor de "La Cenicienta" ha triunfado definitivamente. Un periódico madrileño que acaba de llegar nos cuenta que Jacinto Benavente, el príncipe de la comedia española, hostigado por los comentarios irreverentes de la crítica, ha dicho que no volverá a escribir para el teatro.

La promesa es temeraria. Veinticinco años de producción intensa, constante, para el teatro, imprimen un impulso y un hábito que es difícil detener en un momento dado. La producción literaria llega a constituir con el tiempo, en el escritor, una necesidad fisiológica: es la válvula de desahogo de ese intenso laboratorio interno, que es la mente activamente creadora del hombre de letras. Hay que recordar el caso de Balzac, que no encontraba descanso sino después de haber permanecido dieciocho horas sucesivas en su escritorio de trabajo. La tortura cerebral que produce una imaginación fecunda, habituada a la creación artística sólo puede apaciguarse mediante una producción constante y copiosa.

Por otra parte, ¿cómo resistirse a desarrollar un tema original, una idea bella que surge de improviso en el cerebro? La promesa de Benavente es, pues, hipotética, y hay que recibirla con reserva. No sería extraño caso, que antes de mucho el celebrado autor de "Los intereses creados" nos sorprenda con una obra nueva, original; con una ideología fortalecida en la contención que ahora se impone.

Jacinto Benavente es el autor español que ha abarcado en la obra teatral aspectos más trascendentales y variados. Su concepción filosófica, aguda y penetrante, ha encontrado en la escena un campo propicio, con su movilidad y ese dinamismo que actúan en el teatro. Al dedicarse al teatro, Benavente tomó el camino que sus facultades necesitaban para su desenvolvimiento. En la obra escénica su fuerza ideológica se estira y se solaza en los más ingeniosos chispazos. ¿Hai algo igual a eso fuego admirable de donosas ocurrencias con que Crispín confunde la burguesa habilidad de la gente mundana?

Pero hay un aspecto muy interesante del gran comediógrafo, que no ha sido recalcado como se debe. Nos referimos a su infantilidad espiritual, a su amor por los niños. De los muñecos que mueve sobre el tinglado de la antigua farsa, para entretener el ocio de los grandes y provocar la risa ingenua de los chicos, ha querido bajar directamente a la producción artística para los niños. Como un buen Mefistófeles — como un Mefistófeles arrepentido de su ingenio cáustico y mordaz — ha hecho surgir de los escenarios, el mundo fantástico de la ilusión en bellos cuentos escénicos impregnados de emoción y de fresca espiritualidad. Jacinto Benavente ha sido el creador afortunado del mundo risueño de la imaginación infantil. Ha sido él quien ha devuelto a la sonrisa pueril y dulce que no debió jamás ausentarse de las frágiles almas infantiles ¡Con qué ingeniosa charla anima los desarticulados muñecos de Guignol y les hace mentir el amor, el heroísmo, la cobardía o el odio!

Pero no sólo ha pensado en los niños al escribir sus obras, sino que los ha tenido presentes siempre, y ha realizado buenos esfuerzos para hacerles la vida amable y que alegre como la de los niños que se mueven en el mundo fantástico e ilusionado de sus cuentos feéricos. En 1909 inició el Teatro de los Niños con la ayuda de un actor modesto, y cuando se proyectó un homenaje nacional con motivo de su elección de académico, Benavente se negó a aceptar nada, proponiendo, en cambio, que el dinero dispuesto para el homenaje se invirtieses en la Asociación Protectora de la Infancia.

Durante la guerra, la literatura de Benavente tuvo un ene sabor de sátira y una densa niebla de pesimismo. La ráfaga siniestra empañó su espíritu y arrasó la fresca donosura de su aute picaresco y desenfrenado. Pero esa también pasó y el autor de "La malquerida" volvió a sonreír con la sonrisa infantil de antaño, y volvió a tejer esas admirables imaginaciones fantásticas, y a decorar con su palabra hermosa las historias de maravilla que han deslumbrado a los niños de todos tiempos. Así pasa "La Cenicienta" y también "Y va de cuento..."

Ahora el príncipe de la comedia se retira al silencio, enfadado con el mundo. El escepticismo triunfa. Y triunfa precisamente cuando las hebras de la barba mefistofélica comienzan a nevarse, símbolo del hielo de la vida que va empalideciendo...

Va a soñar ahora con las noches esplendorosas de sus triunfos en el Real y la Princesa.

Son un sufrimiento para los que no conocen la POMADA - ADRENO ESTIPTICA MIDY

Las almorranas no son solamente terribles por los tormentos que ocasionan, ni por la enojosa repercusión que tienen sobre el carácter de las víctimas: son también fecundas en complicaciones de toda especie, de las que las menos graves son las grietas, las fístulas, los abscesos, los flemones, y que hasta frecuentemente, llegado el caso, pueden provocar accidentes mortales.

Para evitar estas funestas consecuencias, la POMADA - ADRENO ESTIPTICA MIDY Y LOS SUPOSITORIOS ADRENO - ESTIPTICOS MIDY le procurarán un alivio inmediato de su dolencia y su cura en breve tiempo. Los Laboratorios MIDY, 9, Commandant Rivière, París, son ventajosamente conocidos por el mundo medical por sus valiosas preparaciones.

Hoy sufre de almorranas el que quiere.

De venta en todas las droguerías y farmacias.

Laboratorios MIDY, 9, rue du Commandant Rivière, París.

CAILLON Y HAMONET, representantes en la Argentina y Uruguay. — Calle de Cangallo 543, Buenos Aires.

Champagne RUINART PERE ET FILS

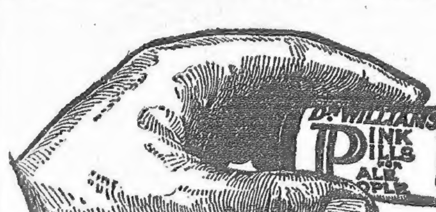

Para el hombre ó mujer, niño ó anciano, que sufra alguna de las múltiples manifestaciones de sangre empobrecida ó de nervios debilitados, para el que ha perdido la alegría de vivir y se siente débil ó cansado, para todos aquellos que han gastado fuerzas y energías y hoy sufren deficiencia en la cantidad ó calidad de la sangre y de nervios débiles, las

Píldoras Rosadas del Dr. Williams

llamadas, con justicia, el Mejor Tónico Reconstituyente, se recomiendan con toda confianza.

En Todas las Boticas

NOTICIAS GENERALES

BIBLIOTECA NACIONAL

Nuevas adquisiciones

Durante la primera quincena del mes en curso la Biblioteca Nacional ha librado al servicio público las siguientes obras nuevas:

Reinach, (Salomón) "Cornélie ou le latin sans pleurs".

Reinach, (Salomón), "Orfeo. Historia general de las religiones".

Renan (Ernest), "Discours et conférences".

Rey (Abel), "Etica".

Rey (Abel), "Lógica".

Ribero (Thomaz), "D. Jaymé" (Poema).

Richaud (A.) "Thérapeutique et pharmacologie".

Rinne (F.), "Etude pratique des roches".

Robertson Lavalle (C.), "Influencias en el tratamiento de la artelartritics tuberculosas".

Robin, "Pathologie et traitement des dyspepsies".

Rones, (Luis), "Una visita al observatorio de Yerkes".

Rodríguez López (Juan), Los diferentes grados de la enseñanza comercial.

Roger (G. H.), "Introduction à l'étude de la médecine".

Rojas (Arístides), "Capítulos de la historia colonial de Venezuela".

Ronchetti (G.), "Manual para los aficionados a la pintura al óleo".

Rothschild (H. de), "Tratamiento de las quemaduras por el ácido pícrico".

Roussel (G. A.), "Tratado teórico y práctico de coronas y puentes dentales".

Ruiz Amado (Ramón), "Compendio de Historia Universal".

Ruiz Maya (M.), "Los libertadores del campo" (Novela).

Ruzo (Alejandro), "Política social".

Sala (Joannis), "Institutiones juris romano-hispanae"; (Matriti 1824

Salcedo Ruiz (Angel), "La literatura española".

Salgueiro Silveira (R.), "Plantas oleaginosas".

Sánchez (J. R.), "Antología de autores castellanos".

Sánchez de Castro (F.), "Literatura general y española".

Sanchiz (Manuel), "Literatura Universal".

Santaella (J.), "La industria petrolera en Méjico".

Sarazin (C.), "Récits sur la guerre Franco-Allemande".

Sarcey (F.), "Souvenirs d'age mûr".

Scherer, "Historia del comercio de todas las naciones desde los tiempos más remotos hasta nuestros días".

Schincaglia, (J.), "Elementos de técnica rontgenológica".

Schreiter (R.), "Distintas clases de sepulturas antiguas observadas en los valles Calchaquíes".

Sebillot (P.), "El Paganismo contemporáneo en los pueblos celto-latinos".

Seignobos, Historia política de Europa Contemporánea".

Sierra (Justo), "Historia Méjico. — La Conquista".

Simón, (Jules), "Nos hommes d'Etat"

Smith (Agustín N.), "El molino de agua"

Solís (Antonio de), "Historia de la conquista de Méjico".

Soulier, "Memento formulaire des médicaments nouveaux".

Squillace (F.), "Las doctrinas sociológicas".

Tamaro, (D.), "Tratado fruticultura".

Thaller (E.), "Droit Commercial".

Tinayre (Marcela), "La casa del pecado" (Novela).

Tinayre (Marcela), "La Dulzura de vivir" (Novela).

Tissot (Víctor), "La police secrète prussienne".

Tittoni (Tomaso), "El juicio de la historia".

Tolstoy (León), "Le salu est vous".

Torres (C. A.), "Los ídolos del Foro".

Toinbee (A.), "La destrucción de Polonia".

Turner (Ch.), "La aviación al día".

Ulanga y Algocia (J), "Geografía Universal".

Varios (G.), "Tratado de Higiene infantil".

Vasili (Paul), "La Société de Berlín".

Vautrin, "L'Observateur en Pologne".

Vedia (E. de), "El arte de leer".

Vega (José de la), "La Federación en Colombia".

Vender (V.), "La fabricazione del acido solforico".

Viallet (Pierre), "La consommation et les crises économiques".

Viana (Francisco Xavier de), "Diario del viaje de las corbetas "Descubierta" y "Atrevida".

Vicuña Mackenna (B.), "El Almirante don M. Blanco Escalada".

Vidal (Georges), "Cours de Droit Criminel".

Viteri Fernández (S.), "Agricultura razonada y práctica".

Vitoria (E.), "La catálisis química".

Vitoria (Edo.), "Prácticas químicas para cátedras y laboratorios".

Waltz (Ado.), "Grecs et latins".

Wery (G.), "Azenda Agrícola".

Wilson, "Discursos y mensajes de Estado".

Wocan (T. de), "Voyages du canot en paier "qui-Vive".

Yañez Parladoria (J.), "Rerum quotidianarum" (Matriti 103).

La Sala de Lectura de la Biblioteca Nacional permanece abierta al público desde las 13 y 30 hasta las 18 horas y desde las 19 y 30 a las 23.

RESFRIADOS AGUDOS

Toses, Bronquitis, Laringitis o pérdida indebida del peso, indican un debilitamiento del organismo.

EMULSION de SCOTT

tomada con constancia después de las comidas, fortifica el cuerpo, aumenta la resistencia contra las enfermedades y ayuda a dominar la debilidad.

Compre la legítima Emulsión de Scott.

INSTITUTO PROFILACTICO DE LA SIFILIS

La C. D. Honoraria de este Instituto, se reune mañana a la 5 h. p. m. en sesión ordinaria, para considerar la siguiente orden del día:

1o. Lectura del acta anterior.

2o. Asuntos entrados.

3o. Nombramiento de Médicos Jefes para los Dispensarios de Artigas, Salto, Paysandú, Guichón, Fray Bentos, Dolores, Cardona, Trinidad, Sarandí del Yi, y San Ramón.

4o. Considerar algunas propuestas.

6o. Plan de acción del Instituto a presentarse al Congreso de Sifilografía.

7o. Reglamentación para los Médicos, Jefes y Adjuntos de los Dispensarios. — El Secretario.

VANGUARDIAS DE LA PATRIA

Excursiones: Con todo éxito se han verificado a Santiago Vázquez y a la ciudad de la Florida, en la primera se realizó una fiesta literario musical en conmemoración de la fiesta patria del 13 de Julio y la segunda como peregrinación al histórico sitio de la Piedra Alta con motivo del aniversario de la Independencia Nacional.

Nuevos socios: Han ingresado en calidad de socios activos Julio y Roberto Rius Vega y Agustín Pizzorno.

La Biblioteca Social: Mediante el generoso donativo de la Biblioteca Nacional se ha enriquecido con 50 obras de evidente utilidad para los jóvenes afiliados.

Sesiones de Instrucción: Se ha resuelto realizarlas en las mañanas del primer y tercer domingo del mes, en ellas se harán los comentos de las excursiones las tareas educativas, prácticas de primeros auxilios, de carpas, camillas, pasarelas, nudos, cocina, etc.

CIEN MIL KILOGRAMOS DE ARTICULOS REPARTIDOS

Esa es la cantidad de provisiones que la "Sociedad Cristóbal Colón", distribuyó el día 25 entre ocho mil seiscientas familias 8600 pobres, a quienes los fiscales de cada radio habían entregado a domicilio las tarjetas de socorro.

El reparto se efectuó en la sede Central y en las Seccionales del Paso del Molino, Unión, Sayago y Villa del Cerro.

Los artículos entregados fueron 8600 kilógramos de carne, 8100 de pan, 8100 de fideos, 8100 de arroz, 8100 de azúcar, 8100 de fariña, 8100 de harina de maíz, 8100 de jabón, 4000 de verba, 30 000 de sal y mil de diversos otros artículos.

Las donaciones recibidas por la Central además de las ya publicadas, son las siguientes: Mateo Brunet y Cía., 1600 kilógramos de verba; 250 de arroz y 750 de fariña María C. de Casabó 70 klg harina y 2 cajones de kerosene Molinari 130 docenas de chorizos y 130 docenas de morcillas, Colombo Hermanos una res de carne, Chiarino y Cía. 5 sacos de arroz, Pedro Servetti y Cía. 200 kilos de jabón, Pedro Vázquez 12 pares de calzado: 5 kilo de yerba; un saco de porotos y 4 paquetes de avena Juan Restelli e Hijos 15 pares de botines surtidos Amestio y Podestá 100 tarros de café. Hijos de Carlos Amestio 100 tarros de café, Cervecería Montevideana 5 docenas de botellas de extracto de Malta [Chiarino y Persico 15 bolsitas de bombones Francisco Bonfiglio una barrica de verba Juan V. Sheppard y Cía. 50 kilos de jabón. Rodríguez 15 kilos de pan especial Peña Hermanos unos bolsa de pan de monja, Francisco Casabó 10 pesos.

CORRESPONDENCIA MAL DIRIGIDA

Doran Dionisio, Daura Saturnino, Deniz Santo, Devendorf Ceo E., Deeta Lorenzo A., Hermanos Dunstan F., Del Mont Antenor, Danielli Pedro, Díaz Pancho, Dos Santos Matta Jaime Di Matteo Elizabetta, Delgado Cándida Delbuono Pedro, Delmira Luciano, De la Fuente Dionisio, Domínguez Elida, Dacal José María, Díaz José Ramón, Duarte Simón, De Iesse Manuel, De Dio Domenico, Dervanes Sara, Díaz Juanita, Díaz Jorge, De La Fandora Santiago, Delgado José Domingo, Federico, Dances Alfredo, Davila Vázquez Francisco, Doninelli Carmen R. de Díaz Ch., Dobní A., De los Santos Rosa, Dirio Exaltación, Damento Américo, Díaz Sotaf, Díaz María Luisa, De María Francisco, David Pedro, D ela Fuente Dolores S.

REGISTRO CIVIL

Matrimonios

Antonio Monserrat, 25 años, empleado, español, con Catalina Miguel, 21 años española.

Jorge Barú Alvarez, 34 años, empleado, oriental, con María Gioconda Novello, 21 años, oriental.

Carlos Guanicó Maciel, 25 años, empleado, oriental, con Celia Rodríguez Vargas, 24 años, oriental.

Mauricio Canetti, 28 años, comerciante, francés, con Sara Nakson 22 años griegas.

Defunciones

Bernardina Fernández, española, 73 años, soltera, Sarandí 417; María Huertas de Etchenagre, oriental, 53 años, casada, S. Salvador 1553; Blanca Angélica Flores González, oriental, 19 meses, Marmarajá 2287, Estanislao Vollono, italiano, 38 años, casado, H. Italiano; Braulio Martínez, 46 años, casado, H. Fermín Ferreira; Elodina Peña de Fernández, oriental, 36 años soltera, H. Maciel.

Las obras de Scarone

UN JUICIO HONROSO

El doctor Guillermo A. Sherwell, que hace poco nos visitó formando parte del Consejo Central Ejecutivo de la Alta Comisión Interamericana, presidida por Mr. Colby, envió la siguiente carta, que encierra conceptos sumamente honrosos para la labor de nuestro compañero de tareas, Arturo Scarone.

"Washington, 27 de Julio de 1921. — Señor don Arturo Scarone.

Mi muy distinguido señor y amigo: Desde hace tiempo leí las obras de usted, intituladas, una "El libro y sus enemigos", y la otra "Pro - Patria". El volumen intitulado "Uruguayos contemporáneos" está sobre mi escritorio y lo consulto con mucha frecuencia. En él he leído los datos biográficos de los más notables uruguayos contemporáneos y los de algunas personas con cuya amistad me he honrado.

Aunque yo me había formado un juicio muy alto del estudio de usted sobre "El libro y sus enemigos", quise oír la opinión de mi ilustre amigo el señor don Manuel Segundo Sánchez, Director de la Biblioteca Nacional de Venezuela, persona competentísima, quien confirmó en todas sus partes mi juicio. El señor Sánchez afirma que no conoce ninguna obra que pueda compararse a la de usted en la materia; y yo me atengo á suscribir este juicio, seguro de que de esta manera doy á mis desautorizadas palabras el peso de las muy valiosas del señor Sánchez.

El folleto "Pro - Patria" está inspirado en sentimientos que siempre he admirado de todo corazón. Espero que las fecundas ideas emitidas por usted tengan resonancia y se traduzcan en hechos, para bien de la sociedad uruguaya.

Mi juicio sobre el libro "Uruguayos contemporáneos" se reduce al reconocimiento de la necesidad imperiosa de parte de todos los que se interesan en los estudios de biografía americana, de poseer este libro, que debiera ser imitado en los demás países de América por personas de la competencia de usted. Libros de esta naturaleza deben circular con profusión en todo el continente, para dar á conocer la contribución que cada país ha ofrecido al progreso humano, y de esa manera acrecentar la mútua estimación de unos pueblos para con los otros.

Crea usted en la profunda estimación de su admirador y amigo. — Guillermo A. Sherwell".

Los robos a bordo

EN EL MARTHA WASHINGTON

Según noticias recibidas de Río Janeiro, a bordo del vapor norteamericano "Martha Washington", se produjo un valioso robo, cuyo monto asciende a la cantidad de 18.000 dólares, que fué recuperada después de una prolija inspección, dispuesta por el capitán de la nave.

De los datos que poseemos se desprende, que dos tripulantes del "Marta Washington", violentaron la puerta del cuarto de valores, rompiendo un cajón del que extrajeron dos paquetes con metálicos, que son los que aparecieron en poder de los mismos.

El "Martha Washington" que salió de ésta el 4 del corriente y debe hallarse hoy en Nueva York, embarcó en Montevideo, las siguientes cantidades de metálico:

2 cajones con 33 115 87, dólares en oro americano, exportado por el Banco Británico de la América del Sur, para The Bank of New York.

1 paquete con 2.850 dólares oro del Banco Comercial de ésta, para el National Park Bank of New York.

2 cajones con 107.800 dólares oro del National City Bank de ésta, para su casa matriz en Nueva York.

2 cajones con 5.400 libras y 4 600 dólares en billetes americanos, de igual procedencia y para idéntico destino.

Si bien no se tiene confirmación, se supone que lo robado sea esta partida.

Y 1 cajón con 8.777 dólares oro del American Express para su casa matriz de Nueva York.

Los tripulantes autores del robo, han sido detenidos y serán entregados a la policía neoyorquina.

POLICIA

ACCIDENTES DEL TRABAJO

Germán Blanco, español, casado, de 36 años de edad, se encontraba en el sótano de la Compañía de Gas, y al de cargar un cajón, se le cayó encima, causándole contusiones en el cuerpo.

La A. P. lo curó, pasando luego a su domicilio, Gral. Pagola 1668.

Centro de Almaceneros Minoristas

CONVOCATORIA

ASUNTO PATENTES A LOS DESPACHOS DE BEBIDAS

EL LUNES 29 a las 9 de la noche

en nuestro Local Social Calle Cerrito 326

Se invita a los almaceneros minoristas, despachantes de bebidas y gremios afines, para que concurran a esta Reunión Extraordinaria donde se tratará sobre el importante asunto arriba enunciado.

LA COMISION DIRECTIVA.

—En el taller de carpintería de Alfredo Camaulie, camino Corrales 136, se lesionó la mano izquierda con un cepillo el aprendiz Guillermo Funes, uruguayo, soltero y de 20 años de edad.

Fué conducido al H. Maciel.

IMPRUDENCIA DE PRUDENCIO

Prudencio Rodríguez Navas se quedó indebidamente con varios objetos pertenecientes a Margarita Rossi, residente en la Unión.

Denunciado el hecho a la seccional 15a., Prudencio fué prudentemente detenido y pasado a la cárcel.

EN LA C. CENTRAL

Jesús J. Méndez y José Cruces Rodríguez, por orden de la Dirección de Rodados.

—Basilio Ballet, por infracción.

—Avelino Durán, por agresión a mano armada a Ricardo Asen.

—Luis Chaves o Rodríguez, por estar requerido en la orden del día.

—El chauffeur José Castro, por exceso de velocidad. Lo remitió la 3a.

José Lorenzo, por destruir tres indictores del compresor automático de un aparato eléctrico.

—José Beluia, por orden del juez L. de Comercio de 2.o turno.

—Oscar Saint León, por insultar al propietario del biógrafo Luz, ubicado en la calle Agraciada.

CRIATURA ARROLLADA POR UNA JARDINERA

En el cruce de la avenida Goes e Industria, la jardinera manejada por Alejo Gómez, arrolló a la niñita de 4 años María Soria, pasándole una de las ruedas por encima del vientre.

La criaturita fué conducida al Hospital Pereira Rossell en una ambulancia de la A. P.

Intervino la 13.a que informa que el conductor hizo cuanto le fué posible por evitar el accidente.

Bueno.

¡MUY BIEN!

Las autoridades municipales han retirado la autorización para guiar autos a Pedro S. Russo (a) Caretita, pues ya causó la muerte de dos personas y tiene antecedentes policiales bastante turbios.

Aplaudimos la medida y al mismo tiempo dejamos sentada nuestra opinión de que debe procederse en idéntica forma con cuantos se encuentran en condiciones análogas a Caretita.

Sería una medida de profilaxis.

ACEITE

La policía de la 6.a sección atrapó a Luis Teipeink quien tuvo la humorada de substraerle una lata de aceite, avaluada en dos pesos a Francisco Rial, dueño del almacén de la calle Constituyente y Gaboto.

...lo raspa fué remitido a la Cárcel.

Farmacias de turno

Farmacias que se encuentran abiertas al servicio público todo el día Domingo 28 de Agosto, de acuerdo con lo resuelto sobre el descanso semanal obligatorio.

SEXTO TURNO

Doyen, Sarandí 478 (Al lado del Correo).

Inglesa Hutkinson, 25 de Mayo esq. Ituzaingó.

Surraco, Cerrito esq. Juncal.

Cranwell (Sucursal), 18 de Julio 841.

Moderna, San José esq. Julio Herrera y Obes.

Nueva Estrella, Uruguay esq. Julio Herrera y Obes.

Nueva, 18 de Julio esq. Yí.

Del Plata, Tacuarembó 1066.

Círculo Católico de Obreros, Constituyente esq. Piedad.

Silvestre, Sierra esq. Cerro Largo.

Del Buen Pastor, Defensa esq. Galicia.

Carreras, Canelones esq. Juan Paullier.

Sarrato, 8 de Octubre 2299.

Usleaghi, Miguelete esq. Yaguarón.

Londres, Agraciada 2167.

Uruguaya, Justicia esq. Hocquart.

Font, Avda. General Flores esquina Independencia.

Figuerido, Avda. General San Martín esq. Burgues.

Bella Vista, Olivos esq. Uruguayana.

Beranelli, Cont. Agraciada 225 esq. Reducto (P. Molino).

Victoria, 18 de Julio 686 (Maroñas).

V de Dolores, Rivera esq. Larrañaga.

Ganaderos y productores

LA REUNION DE ANOCHE

En el salón de actos públicos del Ateneo, se efectuó anoche la reunión de Ganaderos y Productores convocada por la Federación Rural y el Comité Pro-Reducción del Presupuesto y Disminución de los impuestos vigentes.

Presidió la Asamblea el Dr. Juan A. Cachón.

En primer término, se trató el asunto relativo a los mercados para colocación de la producción. El conocido hombre de negocios, señor Ferrer, hizo una extensa disertación sobre la tarifa de mercados para colocar la producción de carne, especialmente, el tasajo que se importaba en Cuba en grandes cantidades, lo que no se hace ahora, por la competencia de la producción norte americana.

El señor Ferrer, habló extensamente sobre el asunto y concretando podemos decir que atribuye como causas principales a la poca salida de los productos, la competencia que hacen los saladeros y frigoríficos del Brasil y Norte América. El ingeniero Sr. Arteaga, hizo conocer algunas informaciones que podrían establecer con respecto a la restricción de ganado en pie, que existe en Francia, por ejemplo.

El Sr. Arocena, expresó que después de las manifestaciones del Sr. Jener la Federación Rural debía gestionar la liberación de derechos de importación a los productos de Cuba para que ésta se concediera el mismo beneficio a nuestras carnes preparadas.

La idea fué favorablemente acogida.

Por su parte, el señor Tellechea, hizo algunas observaciones respecto a los cambios que confirmó el Dr. Crosta pero que no pudieron ser tratados por no figurar el asunto en la orden del día.

Volvió a hablar el Sr. Arteaga e invitó a hablar al Dr. Ernesto A. Bauzá, en su carácter de representante de la Sociedad Franco Uruguaya que piensa establecer un establecimiento frigorífico en el Uruguay, quien dió una amplia información, detallando las causas que a su juicio determinaban la paralización de la exportación de carnes.

Finalmente, se suscribió el documento que se elevará a los Poderes Públicos, pidiendo la reducción del Presupuesto y que no sancionen más impuestos.

ECOS DEL TURF

LA REUNION DE HOY

La carrera clásica de hoy pierde bastante interés por la ausencia de Pripool. Su caballeriza ha querido reservarlo para el Premio Jockey Club, y a tal fin ha decidido su ausencia del clásico Primavera.

De manera, pues, que no se nos proporciona la oportunidad de ver al ganador de la Polla—ya para muchos el mejor potrillo del año—dispensando una seria ventaja a elementos que parecen bastante buenos, en una lucha en la que la diferencia de pesos hacía pareja la chance y acaso inclinaría la victoria a favor del menos bueno.

Ausente, pues, el presunto crack, El Barón es el elemento más destacado del conjunto. Su tercer puesto en la Polla de Potrillos fué demasiado bueno para que no se le tenga en cuenta en esta oportunidad como el candidato más serio. Puede darse, es claro, el triunfo de Zorra Blanca, que tan buena impresión dejara en su última performance, pero ya se sabe lo duro que es para las potrancas conceder ventajas en el peso a los potrillos.

De los demás competidores, Orozco tiene chance buena si es lo que dicen; Salvaje ha progresado bastante; Charlador acaba de ganar en gran estilo y en buen tiempo, y en cuanto a Obolo, no nos gusta para nada.

Las mejores carreras de la tarde—fuera del clásico,— son los tres handicaps finales, uno en tres mil metros en donde la presencia de Gallieni, Misterio, Yupanqui y Fort Flip dará lugar a una brava lucha; otro, en 1500, sumamente favorable para Lúcas Gómez, y finalmente uno de 1800 en donde, desde Babá a Flint tienen muy buena chance los ocho competidores.

Las demás carreras están reservadas para elementos de orden inferior: una 1.a con Carcare, Whisper y Pares Dobles como elementos destacados; un Premio Remate en el que van desde los veteranos Royal Sir y Quaker hasta Prendusky y Manuelito; una 3.a de caballos, con un lote grande, pero malo; finalmente una de yeguas con las infaltables Tanguera, Malaquita, Basílea, Luffa, Zaire, y otras más.

Nuestros candidatos son:

1.a carrera	—	Carcare.
2.a	"	—Prendusky.
3.a	"	—Montaraz
4.a	"	—Luffa
5.a	"	—El Barón
6.a	"	—Mukungo
7.a	"	—Lúcas Gómez
8.a	"	—Yupanqui

Competidores y montas

(A cada asterisco corresponde un kilo de alivio)

Premio Canciller — 1700 metros

1 Carcare 57, S. Batista
2 Black Fox 55, I. Leguisamo.
3 Whisper 53, A. Batista.
4 Brave Chap 51, dudoso.
5 Pares Dobles 49, P. C. Moreno.
6 Carino 45, H. P. Cla***
7 Garufero 49, N. González.

Premio Remate — 1800 metros

1 Royal Sir 57, C. Ferragut.
2 Poza Fuerte 50, dudoso.
3 El Tintoretto 54, no corre.
4 Quaker 51, J. Pérez
5 P. H. 53, no corre.
6 American Boy 50, A. Batista.
7 Nivelle 45, I. Leguisamo.
8 Prendusky 48, P. Moreno.
9 Timbrel 45, X. X.
10 Manuelito 44, J. López.
11 Sorrento 42, J. Rossi
12 Thro 49, H. P. Cla.

Premio Parisina — 1500 metros

1 Brave Chap 56, A. Batista.
2 Pibe Leña 53, dudoso.
3 Farandel 56, J. Silveira.
4 Pasaporte 56, E. Penetelo.
5 Black Arrow 54, S. Batista**
6 Pares Dobles 53, P. C. Moreno.
7 E. Sato 53, I. Ríos.
8 Montaraz 53, F. Gómez.
9 Nivelle 53, no corre.
10 El Otro 53, H. P. Cla***

Premio Revelación 1600 metros

1 Tanguera 54, M. Tapia.
2 Malaquita II 55, F. Martínez ****
3 Basílea 55, no corre.
4 Tel's 53, J. Rossi****
5 Luffa 51, C. Ferragut.
6 Black Arrow 51, no corre.
7 Zaire 49, P. C. Moreno.
8 Acida 49, I. Leguisamo.
9 Chiquilina 47, J. López***
10 Sobeya 45, S. Batista***

Premio Primavera — 1900 mets.

1 Pripool 60, no corre.
2 Zorra Blanca 58, M. Tapia.
3 El Barón 55, I. Leguisamo.
4 Salvaje 55, J. Rijo.
5 Orozco 55, C. Ferragut.
6 Charlador 55, E. Muraña.
7 Obolo 55, J. R. Montero.

Premio Principista — 1800 mts.

1 Babá 58, C. Ferragut.
2 Merry Chap 57, J. Silveira.
3 Tom Gin 55, A. Batista.
4 Black Fox 52, dudoso.
5 Endurance 51, P. C. Moreno.
6 Mukungo 47, H. P. Cla***
7 5 de Julio, 45, G. López***
8 Flint 43, A. Avero.

Premio Liniers — 1500 metros

1 Riquet 57, C. Ferragut.
2 Melancólica 55, dudosa.
3 Volcán 52 54, E. Muraña.
4 Lúcas Gómez 51, J. Rossi****
5 Lúcas Towers 46, J. López***
6 Malaquita II 41, dudosa.
7 Miss Polly 44, P. Moreno.
8 P. H. 43, A. Avero.
9 Qui Vive! 42, P. Haro.
10 Kerensky 41, X. X.

Premio Aldeano — 3.000 metros

1 Incierto, 58, C. Ferragut.
2 Gallieni 57, X. X.
3 Misterio 52, J. R. Montero.
4 Yupanqui 50, P. C. Moreno.
5 Fort Flip 52, F. Cossino.
6 Vigilant 48, no corre.
7 Mascotón 48, I. Leguisamo.
8 Atorrante 48, A. Batista.

Turf argentino

LA REUNION DE HOY EN PALERMO

(Información telegráfica)

Competidores y montas

Premio Bijou Royal—1.600 metros

1 Roldán 56, no corre.
2 Su Señoría 55, M. Lema.
3 Petitlight 55, J. di Tomaso.
4 Diantre 50, M. Acosta.
5 L. George 49, T. N. Fernández.
6 Nivel 49, E. Ruiz.
7 Nudo 48, N. Reparaz.
8 General Smith 47, no corre.
9 Payaso 46, I. González.
10 Boy Scout 46, E. Orduña.

Premio Smasher — 1.600 metros

1 Presea 56, M. Lema.
2 Lady Tac 56, no corre.
3 Bendición 56, M. Coronel.
4 Cleopatra 56, M. Acosta.
5 Imperiale 56, no corre.
6 Lady Jubilee 56, J. Bastias.
7 Ma Petite Reine 56, O. Piva.
8 Spécula 56, J. Fernández.
9 Q. Marry 56, J. di Tomaso.
10 Mi Novia 56, R. Carabajal.
11 Estúpida 56, R. Rivero.

Premio La Saeta — 1.700 metros

1 Chile 56, D. Torterolo.
2 Caballero 56, F. Arcuri.
3 Paddy 56, R. Pelletier.
4 Trolero 56, J. di Tomaso.
5 Souville 56, R. V. Lanatti.
6 Don Lauro 56, J. Fernández.
7 Vagabundo II, J. Bastias.
8 Jaleo 56, C. Fenucci.

Premio Saint Emilion—1.100 m

1 Yesquero 61, D. Torterolo.
2 Escorpión 55, R. Rivero.
3 Jedo 52, R. Montero.
4 Marchioness II 52, M. Lema.
5 Rosal II 51, E. Saavedra.
6 Jocoli 50, R. Peña.
7 Botija 49, J. L. Borena.
8 Tangage 48, E. Ruiz.
9 Desterro 44, P. Ferrari.
10 Guipuzcoana 43, M. Acosta.

Premio Invierno — 2.200 metros

1 Moloch 63, F. Arcuri.
2 Zig Zag 63, S. Ruiz.
3 Gral. Brusiloff 61, J. Fernández
4 Charol 61, S. U. Morales.
5 Desenvuelto 59, D. Torterolo.
6 Sorgo 59, T. N. Fernández.

Premio Ojal — 1.100 metros

1 Point du Jour 56, M. Acosta
2 Gavroche 56, S. Ruiz.
3 D. Domingo 56, M. Lema.
4 M. Dick 56, M. Altamiranda.
5 Fer[illegible] 56, J. J. Dolon.
6 Timorato 56, R. Rivero.
7 Mapamundi 56, R. Pelletier.
8 Almone 56, R. V. Lanatti.
9 Tripitas 56, L. Coronel.
10 Gran Saeta 56, R. Carabajal.
11 Marcelo 56, O. Piva.

Premio Escorpión — 1.600 metros

1 Amarrete H 61, X. X.
2 Retahíla 57, M. Altamiranda.
3 Jóujou 56, no corre.
4 Garfolio 56, no corre.
5 Woodman 56, R. Rivero.
6 Winged 54, F. Arcuri.
7 Farman 53, M. Acosta.
8 Biotzena 53, R. Pelletier.
9 Debenture 49, M. Di Blasse.

Premio Clamor — 2.500 metros

1 Royal Admiral 63, E. Pelletier.
2 Embeleso 58, J. di Tomaso.
3 Brujo 58, M. di Blasse.
4 Narcótico 54, M. Lema.
5 Gulliver 52, R. Pelletier.
6 [illegible] 56, J. Fernández.
7 Norton 47, R. P[illegible]
8 Oroslado 45, I. González.

PRONOSTICOS

1.a carrera	—	Su Señoría
2.a	"	—Presea
3.a	"	—Chile
4.a	"	—Jocoli
5.a	"	—Zig Zag
6.a	"	—Mapamundi
7.a	"	—Farman
8.a	"	—Narcótico

Deportes y deportistas

FOOTBALL

El programa

[illegible] el programa que regirá hoy en los campos [illegible]:

Peñarol-[illegible] en [illegible] [illegible] y Ferreira.

Universal-Uruguay Onward en [illegible] Capurro, [illegible] Barino, Sapelli [illegible]

Dublin-Reformers en [illegible] Juez Domingo [illegible] Amestoy y Gotta J.

Central-Lito, [illegible] Juez: Hernández [illegible] y Peirano.

Liga Nacional

LOS MATCHS DE HOY

Copa Nacional

Triumph Juniors y Tropero, field de primero en [illegible] Juez Juan Gotta.

Las Piedras y River Plate A en Parque Alfonso [illegible] Ac. Vallarino, [illegible]

La Paz y River Plate B en La Paz, Juez: R. Vallarino

Roland Moor y Uruguayo, en Peñarol, Juez: Irigoy.

II División

Serie B. — Belgrano y Paraíso, field del primero, hora 2 y 45. Juez Bonomi. Liverpool y Uruguay Juniors, field del segundo, hora 2 y 45, Juez Carreras.

Serie A. — Millán y Las Piedras, field Millán, hora 13. Mazzi. Triumph Juniors y Oriental hora 13. (Cord[illegible] field del primero. Uruguayo y Roland Moor, hora 13. Juez S. Richar. River A. y Tropero, hora 12. Anastasio [illegible]

PROBABLES TEAMS PARA HOY

Central: Bianchi, Morelli y Garcia; Rodríguez, Miramontes y Bennetti; Peña, Relvalli, Brondel, Falner y Otero.

Lito: Tenelli, Gómez y Uriarte; Serrano, Zingone y Caballero.

Dublin: Fantos; Raifo y Pereira; Banzo, Orizzia y Carassus; Lovetera, Carbone, Acuña, Alarí y Pensatini.

Reformers: Ceriani; Martínez y Varela; Perugela, Baldomir y Corrobazzo; Dibello, Lorenzo, Bracha, Bianchi y Lorenzo.

Peñarol: Lezanzi; Benincasa y Granja, Mallo, Cabrera y Bonini; Arremona, Terevinto, Piendibeni, Artigas y Campolo.

Liverpool: Marcalain; Santero y Neguera; Aguerre, Mengier y Labrada; Naya, Mazzoni, Etchegoyen, Tomassini y Pereira.

Universal: Belonta; D'Agosto y Liotti; Cheerra, Molinari y Ghierra; Pérez, Vinola, Villar, Saco y Garrido.

Uruguay Onward: Valetti; Sassano y Arlano; Domínguez, Petit y Ponce; Martinelli, Trómpoli, Dedierio, Figueroa y Echevarren.

Colón: (Intermedia) Mantini; Montovani y M. Benincasa; Iglesias, Papacchi y Agnese; Pombo Bavanese, Bonova, Merlo y Demiano.

El cuadro amateurista que va a Chile

SU CONSTITUCION

El Consejo de la Asociación Amateurs ha dejado definitivamente constituido el cuadro que en su representación, irá a Chile. Es el siguiente:

Emilio Fernández (G. y Esgrima de La Plata); Pedro Omar (S. Lorenzo), Gabino Pérez (S. Isidro); Humberto Recanatini (Sport Almagro), Ernesto Mattozzi (E. Porteño), Luis J. Roig (V. Sársfield); Luis Calleo (Atlanta), Heriberto Stramoni (E. Plata), Adolfo Heisinger (Tigre), Alberic Zaleta (Racing), Gerardo Calcas (E. de Belgrano), Manuel J. Porral (Platense), Manuel [illegible] (Independiente), José Fernando [illegible] (Barracas Central), Pedro Lúcio (Quilmes) y P. Rogers (Gandía).

Acompañarán a este equipo los señores doctor Adrián Beccar Varela, Isidoro Calero, Miguel Tellechea, Luis Bianchi y Germán Guassoni. Presidirá el doctor Roscas Varela.

Con objeto de adiestrar a los jugadores que representarán a la Asociación Amateurs en Chile y en el "Campeonato Argentino", se resolvió hacerlos jugar los días sábado 3 y 10 de Septiembre en el field del Club San Lorenzo a las 15 horas.

Actuarán como referees los señores Germán Guassoni el día 3, y Enrique Díaz el 10.

TURISMO

TOURING SPORTING CLUB

Las elecciones de hoy

Hoy, de tarde, se celebrarán en el "Touring Sporting Club", las elecciones para designar las autoridades que han de regir los destinos de dicha entidad por el período 1921 - 22.

La lucha electoral — según nuestros informes — va a ser reñida, presentándose a disputar el triunfo varias listas patrocinadas por prestigiosos caudillos muy "criollos" que quemarán hasta el último cartucho en el comicio.

Entre las listas que tienen probabilidades de triunfar se cuentan las siguientes: "Saca Chispas", "Unión y Progreso", "Fraternidad", "Rod Lux" y "Ultima Hora".

Parece que la mayoría de los afiliados los conseguirá la primera de las nombradas, que está constituida por activos y lavoriosos socios del Club.

Informaremos a los lectores del resultado de este acto eleccionario.

CAMPEONATO TURISTA AÑO 1921

Su estado actual

Marchan en el primer puesto con 40 puntos los señores F. Lamadrid, M. Gaimes, A. Galnor, J. Galmes, J. Silveira, R. Larroque, E. Calavara, A. Marcolino, E. Lloveda, S. Lloveda — con 28 puntos: G. Petrel y J. Lizy — con 28 puntos: G. J. Rosell — con 20 puntos: L. Fargel, P. Varela y G. Núñez — con 3 puntos; P. Rascetti — con 2 puntos; C. Mancisio — con 2 puntos; H. Lovisco — con 16 puntos; J. Cambon

Advertencia

Se comunica a todos los asociados del Club Ciclista Andes que desee tomar parte en las carreras que efectuará la Federación Ciclista en las temporadas 1921 y 1922 que deben enviar sus retratos a la Secretaría Rincón 612 o en la reunión del próximo martes 30 del corriente para así solicitar la respectiva licencia

Tirantes de fabricación Shirley

Un artículo de buena calidad no es necesariamente caro.

Los tirantes de fabricación SHIRLEY son construidos por una casa cuyo credo es hacerlos tan buenos como pueda y venderlos lo más barato posible.

El que lleva tirantes de fabricación SHIRLEY comprende lo que valen y aprecia su buena calidad.

Los venden los buenos comerciantes de todo el mundo

Busque el nombre en las hebillas y la etiqueta impresa, de garantía: "SHIRLEY PRESIDENT"

President Suspender Company

Shirley, Massachusetts, E. U. de A.

Establecida en 1870 — Dirección telegráfica: President

MAPLE
SAN JOSE 882
MONTEVIDEO
Juegos de Porcelana Inglesa
De Desayuno para 12 personas desde $ 29.00
" Té id id " " 19.50
JUGUITOS PARA DOS PERSONAS
MAGNIFICO SURTIDO JUEGOS PARA MESA
DE LOZA Y PORCELANA DE 83 x 128 PIEZAS
PRECIOS REBAJADOS
LONDRES PARIS
1126-ms-dbre.

Vida Social

LAS REUNIONES EN EL PARQUE HOTEL—

El te y diner de hoy

Como todos los domingos hoy el Parque Hotel, será el centro de mayor actividad social. De tarde, en el salón de fiestas tendrá lugar el te danzante, para el cual hay un gran pedido de mesas, lo que deja traslucir el entusiasmo que hay en sociedad por esta reunión, en la que el principal atractivo va a ser el baile, pues como de costumbre va Warren con su orquesta. De noche, se servirá un gran "dinert" para el cual ya se han pedido cantidad de mesas, esta reunión también terminará con baile. Hoy el punto de concentración de las actividades mundanas es el Parque Hotel.

FIESTAS Y REUNIONES—

En la más completa intimidad celebró ayer su día la joven señora Margarita Cristophersen de Cavestany, fecha que dió motivo a que su familia y amigas la rodeara en su elegante residencia de la calle Pena.

—Con motivo de festejar hoy su cumpleaños la señora Rosita Lanza de Varela Acevedo recibirá las demostraciones de sus amiguitas que pasarán a saludarla. Su casa de la calle 25 de Mayo será hoy de tarde, centro de una selecta reunión.

—También hoy las amigas de la señora Margarita Christophersen Ibarlucea de Pons, se congregarán en su "home" de la calle 25 de Mayo, con motivo de ser su cumpleaños.

LA FIESTA EN LO DE ARRAGA-FRANCIA—

En su hermosa residencia de la Avenida 18 de Julio, el señor Reynaldo Arraga Vidal y su señora María Francia, ofrecieron el 25 una lucidísima fiesta con motivo de celebrar el cumpleaños de su hija Esther. En un ambiente de culta y espiritual alegría, transcurrieron velozmente las horas, habiéndose bailado muy animadamente. Los invitados fueron colmados de atenciones y obsequiados con un delicado "buffet", servido elegantemente en el gran comedor de la casa, en el que descollaba una profusión de flores. Participaron de esta fiesta muchas señoras y caballeros de la relación de los esposos Arraga-Francia y entre las amigas de la señorita de Arraga, pudimos anotar entre otras a las señoritas Sarah Vázquez Lafone, Mimita Castro Vázquez, Angela González Villegas, Amelia Márquez Vaeza, Elsa y Olga Bonasso Gianoili, María Carolina y Margarita Pérez Martos, Irma y Martha Rodríguez Luengo, Sofía y Delia Rodríguez Castro, etc. etc.

EN LA DIPLOMACIA—

A bordo del vapor "Araguaya" pasó ayer por nuestro puerto el señor Henri de Bronac de Vazelhes, attaché que viene a incorporarse a la Legación de Francia en la República Argentina.

EN EL CLUB ITALIA—

Tuvo lugar el 24 del corriente en este prestigioso Club el gran baile de gala, festejando el glorioso acontecimiento patrio.

Como se esperaba, este festival constituyó todo un éxito; cosa que no es de extrañar, dado las simpatías con que cuenta el Club Italia entre lo más selecto de nuestra sociedad.

El amplio local que posee el Club Italia en la Avenida 18 de Julio, ofrecía un aspecto verdaderamente hermoso y atrayente. Los salones adornados con profusión de flores y luces artísticamente dispuestas, viéronse concurridos por las familias de los socios que se dieron cita para pasar un rato de amable sociabilidad.

A las 23, la orquesta dejó oír los acordes del Himno Nacional y luego dió comienzo a un escogido repertorio de piezas de baile que fueron aprovechadas por el elemento joven, sin que decayera un momento el entusiasmo. La Comisión de Fiestas, integrada por un grupo de conocidos socios, atendió galantemente a las respetables familias que se retiraron al amanecer gratamente impresionadas.

Asistieron las siguientes personas: Coronel Scabini en representación del Excmo. Presidente de la República, Dr. Baltasar Brum, Dr. Luis C. Caviglia, Ministro de Industrias y las familias de Molinari, Di Nápoli, Iturralde, Bernasconi, Roccaglioli, Sanfranco, Hernández, Vallarino, Spadafora, Pizza, Adamo, Marchetti, Spera, Sorrenti, Serra, Cirillo, Valle Lisboa, Mac Lean, Ferro, Buono Spera, Villaverde, Zerga, Blanco, Albini, Amándola, Risi, Hernández, Salvo, Acosta, Dente, Faladino y muchas otras.

EN HONOR DEL SEÑOR RICARDO SHAW—

Con motivo de festejar el éxito obtenido en la reciente Exposición Rural, los amigos del señor Ricardo J. Shaw, le ofrecieron anoche una interesante demostración. La comida, que se realizó en el Parque Hotel congregó a su alrededor al grupo de amigos, deslizándose las horas en un franco y animado ambiente, amenizado con la música de la orquesta Warren. Ya cerca de media noche terminó la alegre reunión, habiendo participado de ella, los señores: Ricardo J. Shaw, Felipe Montero, Antonio Wilson, Enrique Blixen, Alfredo Arocena, Andrés Folle Illa, Francisco L. Alvarez, R. Ponce de León, Luis M. Pérez Butler, doctor Alejo Arocena, Adolfo Shaw, doctor Comas Nin, doctor Enrique Cuevas.

ECOS DE LA FIESTA EN SOLIS
Descripción de algunas "toilettes"

Entre las "toilettes" que más llamaron la atención en la sala de Solís la noche del 25, pudimos anotar las de las siguientes damas: Carmen Martínez de Williman, de satín gris plata con bordados en hilos metálicos; María Inés Arteaga Herrera de Segundo, de satín lila y vaporosos encajes; Rosa Lanza de Varela Acevedo, elegante traje de laminado "aubergine" y "echarpe" de tul; Elisa Forrando de Birabén, de lamé dorado y gran laso bleu; Pilar Howard de García Lagos, de satín negro, muy elegante; Lucie Oñates de Rodríguez Castro, de pequin lila y adornos de terciopelo rosa; Fidela C. de Durán, de terciopelo y tul verde "jade", bordados de oro; Magdalena P. de Etchegaray, de terciopelo negro y adornos de azabache; Elisa Gianelli de Bonasso, de satín negro originalmente bordado de blanco; Elena Balparda de Rogberg, rica "toilette" negra y espléndida "echrape" de armiño; Lavinia de Souza Ribeiro de Guimaraens, traje "bleu" con bordados de plata; Matilde Pasero de Canabal, de satín negro y encajes; Blanca Usher de Heber Uriarte, de terciopelo negro y magnífico collar de perlas; María Mercedes Díaz de García Morales, de satín rosa y guarnecido de tul. Señoritas: Elisa Arocena Folle, precioso traje de satín negro; Justa Wilson de tul negro, muy elegante; María Hortensia Vilaró Rubio, de satín blanco; Bimba Pou Cardoso, de satín rosa y adornos de plata; Mercedes García Morales Días, de satín rojo; Luisa Valdés, de crépe y satín marrón; María Sofía Suarez Blixen de satín verde "jade"; Elena Ramos Maffia, de satín rosa y tul; Cristina Martínez Santos, de tul y encaje blancos; Lucía Castellanos de Wilson, de satín negro; María Teresa Vilaró de satín celeste.

PATRONATO DE LA AGUJA—

LA EXPOSICION DE FOTOGRAFIA — Como ya lo hemos anunciado, el Patronato de la Aguja está organizando una gran Exposición de Fotografías - Oleos del artista Civitate, y en las cuales aparecen muchas de nuestras damas y niñas más conocidas. Se trata de trabajos bellísimos, que llamarán justamente la atención.

La mayor parte de ellos, son tomados en el Prado, en Las Piedras, Carrasco, etc. La inauguración tendrá lugar el 1.o de Setiembre de 5 a 8 a. m. y dará motivo a una hermosa reunión social. Una buena orquesta ejecutará durante esas horas un selecto programa de concierto. Las invitaciones comenzarán a circular la semana próxima y serán firmadas por el núcleo de damas que integran la Comisión del Patronato de la Aguja y que preside la señora Elvira Serratosa de Vidiella. Estamos, pues, en vísperas de una reunión social de muy brillantes contornos.

LA LLEGADA DEL "ARAGUAYA"

Al arribar a nuestro puerto el vapor "Araguaya" se produjo de improviso una gran animación, motivada con la presencia de una cantidad de familias conocidas que iban a recibir a sus parientes y amigos al desembarcarse. Entre los viajeros llegan después de una prolongada permanencia en Europa, las señoras Isolina Eastman de Vial Bello y Adela Fynn de Maschwitz, que han hecho juntas una interesante gira y que fueron saludadas a su llegada, por un numeroso grupo de sus relaciones. La señora de Vial Bello, ha pasado a alojarse en casa de su tía la señora Bernardina Sánchez Viamont de Vial Bello, instalándose la señora de Maschwitz en Pocitos, en la residencia de sus hijos los esposos Maschwitz-Stewart. Entre los pasajeros llegados, vimos al doctor Juan Brito del Pino, su señora María Elena Campos Silveira y sus hijos y el señor Héctor Hardoy y su esposa la señora Margarita C. Silveira, que se habían trasladado a Río de Janeiro con motivo del fallecimiento de su hermano político señor José Stórace y que vinieron acompañando sus restos, como también a la señora María Camps de Stórace y sus hijos.

DOLORES CEBREIRO DE LAPOUJADE—

Dolorosa repercusión ha tenido en nuestros círculos la noticia del deceso ocurrido ayer, de la señora con cuyo nombre encabezamos estas líneas. Las múltiples cualidades que la adornaban, entre las que sobresalía su espíritu noble y culto unido a sentimientos de una caridad noblemente entendida y practicada le captaron extendidas simpatías, que en la hora de su muerte, le han sido manifestadas en forma intensa. La extinta era madre del doctor Arturo Lapoujade, actual Fiscal de Hacienda, tan extensamente vinculado entre nosotros. El sepelio de la señora de Lapoujade realizado ayer fué toda una sentida demostración de duelo.

ENFERMOS—

Guarda cama la señora Emilia Echevarría de Gallardo.

—Está enfermo desde hace algunos días, el doctor Fausto Vega.

—Ha sufrido la luxación de un pié, la señora Adelia A. de Pittaluga.

—Se ha notado una pequeña mejoría en el estado de la señorita Elda Castillo.

—Se acentúa la mejoría del señor Saturnino Balparda.

—Sigue siendo delicado el estado de salud del señor Juan Arrosa.

—Restablecida abandonó ya el Sanatorio del doctor Puey la señora Lola Estrázulas de Piñeyrúa.

—Mejorada despues de lijera enfermedad la niña de los esposos Castells Carifi-Aznarez.

—Continúa siendo grave el estado de salud del señor Manuel C. Tiscornia padre del doctor Manuel E. Tiscornia.

—Enferma la señora Aosaura Demby Usher de Mayol.

—Continua enfermo, aunque no de cuidado el señor Alejandro Stewart Mac-Lean.

—Restablecido el señor Oscar Suarez Mayol.

—Mejorados la señora Elena Morales de Magariños y su pequeño hijo.

—Mejorando la señorita Sofía Garabelli Puig, que fué operada recientemente de apendicitis. La gentil niña se ve muy rodeada por todas sus amigas.

—El señor Julio César Lavalleja está enfermo.

—Mejorado el señor Atilio Pegez Bustamante.

—Enferma la señora Margot Alvarez de Buero.

—Mejorado el señor Eduardo Casmtro Urtuboy.

—La señora Juana García de Berro está enferma.

—Algo mejorada la señora Francisca Mas de Ayala.

RELIGIOSAS—

En el Colegio de San José, del Paso del Molino tendrá lugar el lunes próximo una hermosa fiesta de carácter religioso con motivo de celebrar el onomástico de su reverenda Superiora. A las 8, se oficiará una misa, a la cual han sido invitadas muchas familias vinculadas a esa institución y en la tarde, habrá una elocuente prédica de está a cargo del padre Juan B. Díz—de la orden de los Mercedarios. Estas ceremonias, anualmente repetidas en el Colegio de San José, atraen mucha y conocida concurrencia.

Se celebran actualmente en el Colegio de las Hermanas Adoratrices los cultos en honor del corazón de María; con ese motivo hemos visto reunidas allí a las siguientes niñas: María Inés Garzón, Zulma Braga, María Paulina de Malherbe, Corina Otero Cardoso, María Elena Chucarro, Elisa Wilson Castellanos, Ofelia y María Luisa Boscarro, María Elena y Elia María Méndez Previtali, Ofelia Cabrera Marañez, Martha Etchepare Castellanos, Elida Falcao Espalter, María Celia Pareja Reissig, Dolores y Amelia Castro Caravia, Herminia Peixoto de Abreu Lima, Amalia y Paulina Carbaillido, Maruja Duran Guani, María Elena Julien Cardoso, Etelvina Fernandez Villamil, Margarita y Elena Nin Pérez, Zulma Anaya, Juanita Saenz, Teresa y Carola Carve, Emilia Arcos Ferrand, Angela Buela Castro, Chela Soumastre y muchas otras.

ENLACES—

—El día 3 de Setiembre próximo se efectuará en la Iglesia de Lourdes a las 10 de la mañana la boda de la señorita María Inés Oscacelhay con el joven Luis Alberto Monge. Serán padrinos de la boda el señor Juan Oscacelhay y la señora Juana M. de Monge. La novia lucirá una elegante toilette de Charmeuse con encaje de Inglaterra, especialmente confeccionado. Los novios irán a Buenos Aires a pasar la luna de miel, y después seguirán viaje a Europa a ocupar el puesto diplomático para que ha sido recientemente designado.

—Hizo la visita oficial a la señorita Julia René Gutiérrez Scheller, el jóven Alejandro Do Marco, quedando concertado el enlace para Marzo del año próximo.

CRUZ ROJA URUGUAYA—

La Dirección llamó a reunión a sus socios y presidida por la Sra. Aurelia Ramos de Segarra y actuando como Secretaria la Srta. Amanda Cetrulo, con asistencia de la Srta. María C. Crosta que como la Sra de Segarra son socias honorarias de la Cruz Roja Española, resolvió hacer una colecta en todas las Iglesias y capillas de la Capital, a beneficio de los heridos españoles — con autorización del Excmo Sr. Arzobispo y aquiescencia de los señores curas párrocos.

El jueves próximo la reunión será en la Escuela de Nurses, para formar comisiones y designar el día que ha de tener lugar la colecta.

Las socias electorales llevarán el distintivo reglamentario.

DEMOSTRACIONES—

—Como hemos anunciado, dentro de unos días, se realizará el banquete, que le ofrecen sus amigos al señor Lorival Solari, con motivo de haber terminado la carrera de escribano. Se han adherido hasta hoy los siguientes señores: Julio María Sosa, doctor Francisco Alberto Schinca, doctor E. Arias, doctor Horacio Maldonado, doctor Domingo Arena, doctor Félix Etchevest, senador Julio Abellá y Escobar, doctor José Antonio Costa, Fernando C. Pereda, doctor Carlos Martínez Vigil, diputado César J. Rossi, escribano Antonio Marino, doctor Acasio Irragabal, Angel Alberto Moreno, doctor Nicasio D'Abreu, Carlos E. Castellanos, escribano Diógenes D'Acosta, Martín Irisarry, César Charlone, Carlos M. Saraleguy, Juan Delfino, Plácido Abad, D. Ferrari Habiliable, Nieto Clavera, Ovidio Fernández Ríos, Alberto Lasplaces, Martín Ramírez, Juan L. Soiza, José Morelli, Héctor R. Anarújar, Valentín G. Greco, Justo Deza, José Quiroga, doctor Atilio Narancio, Hermenegildo Faggi, Antonio Paglierini, Lamadrid Rodríguez, Oscar P. Bellán, Leandro Sornano, Severo Senatore, José Senatore, Homero Castillo, José Fondo, Ernesto Rizzi, J. Laguarda Visillac, diputado Armando Bacigalupi, Raúl Vigo, Antonio Spera, J. Goyri Carrillo, Jaime Berdié, capitán de corbeta Arturo Parana, capitán de navío F. Rodríguez Osvaldo Muñoz y Maine, Perfecto López Campaña, diputado Andrés Oelfino, Francisco Betelú, Luis F. Rodríguez, bachiller Juan José Sbárbaro, Castor F. Moreno, diputado Miguel Clingo, Nery López Campaña, diputado E. Rodríguez Fabregat, Pedro Vidal, José M. Acquistapace, Francisco Cammarano, José María Fernández, Francisco Ruiz, Manuel Medina Betancort.

SEPELIO DEL SEÑOR JOSE STORACE—

Ayer de mañana, a bordo del "Araguaya" fueron traídos de Río Janeiro, donde se produjo su deceso, los restos del conocido caballero don José Stórace, cuya desaparición ha causado tan justo dolor en todos los círculos de Montevideo. El cortejo fúnebre que acompañó sus despojos desde la Dársena hasta el Cementerio Central fué muy numeroso y en él figuraba todo lo más saliente del comercio, de la banca y de la sociedad.

VIAJEROS—

Después de breve estada en Buenos Aires, regresaron el doctor Eduardo Roubaud, su señora Elisa Martínez y su hijo Eduardo.

—Del mismo punto regresó el señor José Cavestany.

—En el próximo mes de Setiembre, parten para su establecimiento de campo en Río Negro, donde pasarán una temporada, el señor Walter Amy Sánchez, su señora Juana Ferrando y su pequeño hijo.

—Ha llegado de Minas el señor Eraclio Suárez Pérez.

—De Maldonado, el señor Ricardo Mendizabal.

—Para Soriano, parten en breve los señores César Dupont Ponce de León y Alfredo Ponce de León.

—Partieron anoche para Buenos Aires, los esposos Loys-Monez.

—Para Maldonado, el señor Enrique Ayala Viljademoros.

—Para Tacuarembó, el señor Jacinto Madero.

VARIAS—

El 25, tuvo lugar una hermosa ceremonia religiosa en casa de la señora María Catalina Caravia de Castro. La misa anual que se celebra por la salud de su hija Sarah, reunió ante un bonito altar improvisado, y alrededor del lecho de la enferma, a un grupo de sus amigas que con ella recibieron la comunión de mano del Rev. Padre Terdi.

Asistieron a dicha misa, las señoras María C. Caravia de Castro, Sofía R. de Reyes Lerena, Ibe: F. de Segundo, Sarah Brown de Gómez, Ana María Montaldo Ponce de León de Tiscornia, y señoritas Rosario, María Luisa, Julia, María Dolores y María Amelia Castro Caravia, Martha Etchepare Castellanos, Sofía y Odilia Montaldo Ponce de León, María Elena Méndez Previtali, Zulma Buenafama Uriarte, María Carolina Pérez Martos, Enriqueta Pareja Guani, María Paulina de Malherbe, Maruja y Beatriz Durán Guani, María Celia Pareja Reissig, Josefina y María Sarroli Olave Márquez, Corina Otero, María Inés Garzón, Teresa y Carola Carve, Laura Baena, etc.

DESDE FLORIDA—

El 25 de Agosto fué conmemorado en esta ciudad con un magnífico baile que se ha destacado como una nota social brillantísima. Tuvo lugar en el Club Florida y fué prestigiado por el mejor elemento de la sociedad. La concurrencia fué obsequiada con un espléndido lunch y el violinista Olmedo, que tuvo a su cargo un número de música, recibió muchas ovaciones.

Entre la concurrencia vimos a las señoras: Josefina Saralegui de Ortiz y Castillo, Carmen Britos de Mengotti, Próspera Piñeiro de Suárez, Celestina Mathón de Pastorini, Rosa María Rainoldi de Lemes, Pepita Marín de Fernández, Chela Urioste de Pastorini, Graciana Topino de Lázaro, Amelia Rodríguez de Vidal, Carmen Urioste de Abente Haedo, Chela Ollarzabal de Fernández, Amelia Pastorini de Urioste, Rosita Granada de Tejería, Leonor Cantero de Vignoli, María Elena Ramos de Sierra, Melania Rodríguez de Dobal, Sara Julieta Barceló de Piera, Corina Vignoli, Ema Castellá de Carlevaro, Matilde Cantero de Amaroy, Luisa Castellá de Pastorini y señoritas Luisita Curuchet Maggi, Sara Fernández Feria, Elena Vignoli Cantero, Francisca Reinoldi, M'ta Urioste Pastorini, Maruja Curuchet Pardías, Paz Rey Pastorini, Marina Echevarría, Celestina Pastorini Mathón, Pocha Farolini, Lolita Caderniga, María Eloísa Castro Barceló, Chela Curuchet Maggi, Lily Lázaro Topino, Maruja Curuchet Pardías, María Luisa Pastorini Castellá, Pacesa Castro Barceló, Maruja Suarez Piñeiro, Mora Urioste Pastorini, Chucha Vignoli Cantero, Chicha Icasuriaga Gil, Rosa Alegría, Meta Mercader Britos, Ema Fúster, Elvira Pérez Méndez, Elida Pastorini Castellá, Noña Suárez Piñeiro, Chelita Pastorini Urioste, Morocha Icasuriaga Gil, Blanca Margarita Mengotti, Aida Leard, Estela Julieta Britos, Chicha Curuchet Pardías, Juanita Tejera, Pepita Lázaro Topino, Negra Vignoli Cantero y María Curuchet.

Terminado el concierto la concurrencia fué obsequiada con un espléndido buffet, iniciándose luego un animado baile, que terminó siendo ya pasada la hora 1 del día de hoy.

TEATROS

Geni Sadero, actriz de gran talento, que acaba de obtener un brillante triunfo en su interpretación de una obra de Esquilo en la arena de Milán.

CUARTETO WENDLING —

Como lo habíamos anunciado, se realizó ayer tarde en la sala del Teatro Albeniz, cuyas localidades estaban totalmente ocupadas por una selecta concurrencia, el primer concierto del Cuarteto Wendling, conjunto de artistas excepcionales que venían precedidos de fama mundial, y que han cosechado enormes triunfos, en sus audiciones ante los públicos más exigentes de Europa y América.

Dirigidos por el primer violín, señor Cad Wendling, los señores Hans Michaelis, Philip Neeter y Alfred Saal, todos artistas impecables, forman este cuarteto realmente maravilloso, por encima de toda ponderación.

Las crónicas de estas magníficas audiciones habíamos leído resultan pálidas ante la realidad y hemos tenido ayer la impresión de que presenciábamos el acontecimiento mundial más importante del año.

En primer término del programa, figuraba, el cuarteto en re menor de Schubert, obra póstuma del gran músico alemán, que desde el momento de su iniciación con el Allegro, cuyo ritmo característico es atacado por todo el cuarteto, nos dejó la impresión de que estábamos ante artistas realmente maravillosos.

El Andante un moto, cuyas dos partes fueron hechas con verdadera maestría, así como el Scherzo, en que se destaca el admirable canto del primer violín, fueron calurosamente aplaudidos, terminando la hermosa obra de Schubert con el presto, en cuyo tiempo los instrumentistas hacen maravillas de justeza y afinación.

El Cuarteto op. 76 Nro. 5 de Haydn que iba en la tercera parte del programa, fué magníficamente interpretado.

Imposible resulta detallar las íntimas bellezas que hicieron resaltar los artistas en el hermoso Largo, la frescura y gracia con que tocaron el encantador Minuet — así como la justeza y ritmo impecables que imprimen al Presto Final.

Finalizada la magnífica audición con el cuarteto en mi menor op. 59, de Beethoven, obra que nuestro público conoce. Por haber sido tocada repetidas veces por nuestro Cuarteto de Música de Cámara.

La impresión que produjo el sublime adagio, es imposible de definir con palabras, así como el ritmo maravilloso, y la impecabilidad con que los artistas hacen el Presto Final, de ese estupendo cuarteto, quizá uno de los mas hermosos del más grande genio musical que haya producido la humanidad.

La concurrencia ovacionó a los componentes maravillosos del cuarteto, que más que cuatro artistas, parecen uno solo, tal es la perfección e impecabilidad que imprimen a todas sus interpretaciones, en las que no se nota la más mínima falla, el menor titubeo, ni la más imperceptible desafinación.

Esta tarde a las 15 y 30 se realiza la segunda audición del cuarteto Wendling, y recomendamos a los aficionados a la buena música, que cualquier motivo no haya asistido al concierto de ayer, que no dejen de hacerlo hoy, en la seguridad de que asistirán a otra audición maravillosa, de esas que desgraciadamente no tenemos con frecuencia.

El programa será el siguiente:

I. — Cuarteto en re menor, N. o 241, del Catálogo Kochel. Mozart: I. Allegro moderato: II. Andante: III. Menuetto: Allegretto IV. Allegretto ma non troppo.

II. Cuarteto en re menor, N. o 2. Borrdine: I. Allegro moderato; II. Scherzo (Allegro): III. Andante (Notturno) IV. Finale: Adelante-Vivace.

III. Cuarteto en si bemol mayor, op. 18, N. o 6. Beethoven: I. Allegro con brio. II. Adagio ma non troppo. III. Scherzo (Allegro): IV. La Malinconia. Adagio.

18 DE JULIO —

El cartel del 18 de Julio se renueva constantemente, ofreciendo interesantes novedades y reprises. Una de ellas es "La Dogaresa", zarzuela en dos actos y cuatro cuadros, que ha constituído el éxito del año en España, donde se dice que fué representada más de quinientas veces consecutivas.

Esta obra figura en el cartel de esta noche, en 2.a sección doble, haciéndose también en la Vermouth de esta tarde. Irá precedida de la inspirada zarzuela del maestro Serrano y López Morris, "Si yo fuera rey".

Demás está decir que puede descontarse un lleno, cosa que resulta muy frecuente en la temporada que Marín viene realizando, una de las más largas y bien consolidadas de su índole.

ARTIGAS —

Despedida de Petrolini

La función de esta noche en el Artigas, es la última de la serie de 12, ofrecida por el hilarante bufo Petrolini, quien se ha metido decididamente en el público "habitué". La función de despedida ha de constituir una expresiva demostración, sin duda, de los prestigios que ha sabido captarse el inimitable actor.

Artista inteligente y eficacísimo, único en su género de cantantes que hemos tenido oportunidad de conocer por estos lares, Petrolini constituye una nota de alegría y buen humor saludable, en el ambiente teatral montevideano, donde no abunda la distinción, por cierto.

En el teatro Artigas, local indicado para el género que cultiva, sus éxitos fueron tantos como los espectáculos ofrecidos.

Es de desear, pues, que su vuelta sea en breve. Y, es así que no le diremos adiós, sino a "rivederci".

El programa confeccionado para esta función, que, dicho sea de paso, es a beneficio y en honor de Petrolini, está constituido en la siguiente forma:

"Ottobrata", (estreno), opereta en 2 actos y 3 cuadros, reducción de Petrolini, música del maestro Césare Pascucci, y un importante número de variedades en el que tomarán parte La Lända, Ninv D'Alba, Les Douvals, Pena Altieri, Les Fernández, Adriana Doré, el aplaudidísimo Tuso Fusco y Petrolini. Este realizará un nuevo repertorio.

COLON —

Con mucha suerte viene actuando en el Teatro Colón (Cerrito y Cindadela), la compañía Daglio. El programa confeccionado para esta noche es movido e interesante, dándose en 1.a sección "Las niñas del 32", en 2.a "Los Novios de Genoveva", y en 3.a "Quinielas y Redoblonas".

PASTORA IMPERIO —

Esta famosa bailarina, que recientemente llegara de España a la capital porteña, debutará mañana en el "Empire" de esa ciudad.

Esperamos tener pronto por aquí a la gitana bailarina.

El tenor Bonci, grave

LOS MEDICOS DICEN QUE SEGUIRA A CARUSO

El arte lírico pasa por momentos excepcionales. Ayer fué el astro de mayor magnitud que durante 20 años había paseado por el mundo la melodía de su voz, el que lanzaba su último suspiro en las encantadoras playas de Nápoles y hoy, el telégrafo nos anuncia que su satélite y amigo, el mismo que trinó en sus funerales las notas solemnes de la misa de requiem, recibe la terrible sentencia de los médicos que le asisten que está condenado a seguir el camino de su amigo y compañero de arte, y de glorias.

El tenor Bonci, no es un desconocido del público montevideano. Nuestros coliseos han resonado con los frenéticos aplausos con que el público premiaba su labor artística y excepcional. No pretendemos hacer un juicio de sus méritos, que eran muchos sólo recordamos que el tenor Bonci es uno de los artistas líricos que mayores simpatías contaba entre nuestros filarmónicos. Hace unos doce años que estuvo en Montevideo en compañía de la señora Barrientos, Titta Ruffo y Cirino, en cuya compañía cantó un inolvidable Barbiere di Sivigilia y un Rigoletto excepcional.

He aquí el despacho en que se nos comunica la gravedad del apreciado artista.

BOLONIA, 27. — (United) — Ha llegado a esta ciudad, gravemente enfermo el tenor Bonci (inmediatamente de su llegada el médico de cabecera pidió una consulta urgente con reputados profesores. Después de la consulta, los médicos han declarado que Bonci seguirá a Caruso.

Ramón Montilla

En Barcelona ha fallecido el notable compositor granadino Ramón Montilla. Hace unos diez y ocho o veinte años, Montilla, logró estrenar en el Real su ópera "Venganza gitana", que obtuvo un ruidoso éxito e hizo que su autor fuese proclamado por la crítica como un compositor genial por su gran dominio de la técnica, su brillante inspiración y su depurado gusto.

Espectáculos de hoy

URQUIZA
Gran Compañía de Operetas "Esperanza Iris"
A las 3. Matineé. —
"Nancy", opereta en 3 actos; libro de L. de los Ríos, música de Kreisler y Jacoby arreglada por el Mtro. Uguerza.
Platea $ 2.00. Entrada de Cazuela y galería $ 0.30.
A las 9 y 15.
"La Viuda Alegre" opereta en 3 actos de Roger Zunoy, música de Franz Lehar.

18 DE JULIO
Compañía Española de Operetas, Zarzuelas y Revistas, José Marín.
A las 14 y 45. —
"El Conde de Luxemburgo", opereta en 3 actos de Franz Lehar.
Platea $ 0.80. Cazuela y Paraíso $ 0.20.
A las 17 y 45. —
"La Dogaresa", zarzuela en 2 actos de Antonio López Monis, música de Rafael Millan.
Platea $ 1.00. Cazuela y Paraíso $ 0.20.
A las 21. —
"Si yo fuera rey", zarzuela en 1 acto y 4 cuadros de Antonio López Monis, música del Maestro Serrano.
Platea $ 0.50. Cazuela y Paraíso $ 0.30.
2a. Sección (Doble). "La Dogaresa" (estreno), zarzuela en 2 actos de A. Lopez Monis, música del maestro R. Millan.
Platea $ 1.00.

ALBENIZ
Cuarteto Wendling
2a. audición. — 1o. Cuarteto en re menor de Mozart 2o. Cuarteto de Borodine. 3o. Cuarteto en si bemol op. 18, No. 6 de Beethoven.
Platea $ 2.50. Cazuela y paraíso, con asiento, $ 0.60.

ARTIGAS
Compañía de Comedias, Revistas y Variedades de Héctor Petrolini
A las 15 y 30. — Matineé. "Una tazza jli The", 2a. Romani li Roma" y Variedades.
A las 21. Ultima función. "Ottobrata", opereta en 2 actos y 3 cuadros de Petrolini, música de Césare Pascucci, y gran acto de Variedades.
Platea $ 1.50. Entrada a Cazuela y Paraíso $ 0.20.

COLON
Compañía Nacional de Comedias y Sainetes de Antonio Daglio
A las 21. —
1a. Sección. "Las Niñas del 32", comedia en 1 acto y 2 cuadros de Rafael José de Rosas.
2a. Sección. "Los Novios de Genoveva", sainete de Alberto Vacarezza.
3a. Sección. "Quinielas y Redoblonas" sainete en 1 acto y 3 cuadros de Alfredo Firaffé.
Platea $ 0.20 por sección. Cazuela y Paraíso (función entera $ 0.15.
Alas 3 Matineé. —

ROYAL
A las 21 y 15. —
Variedades.
Platea, $ 0.70.

¡ANIMESE!
Y mira hacia adelante. La edad no debe entenderse como asunto simplemente de años, sino de salud, estado y poder físico y mental. Algunos hombres parecen viejos a los treinta, mientras que otros son jóvenes a los setenta y cinco. La edad empieza cuando principia la vida. Tan pronto como una persona no puede digerir el alimento, se debilita rápidamente; los centros del sistema nervioso languidecen y un sinnúmero de enfermedades se presentan como consecuencia; pero tomando precauciones oportunamente se puede contrarrestar esto. La experiencia nos enseña que teniendo el cuidado debido en nuestros hábitos, y con el uso adecuado de un purificador y reconstituyente como la PREPARACION de WAMPOLE nos podemos conservar buenos y sanos por años. Es tan sabrosa como la miel y contiene los principios nutritivos y curativos del Aceite de Hígado de Bacalao Puro, combinados con Jarabe de Hipofosfitos Compuesto y Extracto Flúido de Cerezo Silvestre. Tomada antes de las comidas, destruye los gérmenes de enfermedad, purifica la sangre, ayuda a la digestión y a la asimilación de los alimentos, tonifica el sistema nervioso, proporciona elasticidad mental y vigor, evita el agotamiento y devuelve las carnes perdidas. El Sr. Dr. Lucila del Castillo, de Buenos Aires, dice: "La Preparación Wampole, es una de las preparaciones tónicas reconstituyentes que me ha dado mejores resultados en mi práctica profesional. Es de las mejores para el tratamiento de enfermedades caracterizadas por profunda debilidad, como son: raquitismo, anemia en general, escrófulas y tuberculosis, etc. Su acción eficaz es la mejor garantía que puede ofrecer." Es excelente en todas las estaciones del año, tanto para los jóvenes como para los ancianos. De venta en las Droguerías y Boticas.

¿ES VD. COMERCIANTE O INDUSTRIAL? Si quiere propulsar la venta de sus mercaderías ó de sus productos, recurra al AVISO ROTATIVO, que es el medio más barato de obtener rápidamente los mayores resultados de sus anuncios. — Agencia Publicidad, calle J. C. Gómez 1386.

Sopas "PURITAS" Insuperables

Valdivia
en el Café, en el Bar
PRUEBE
esta CERVEZA
la tomará siempre
En las comidas es deliciosa, como un verdadero tipo Estrasburgo
SE VENDE EN TODAS PARTES
Sociedad Anónima
Cervecería MONTEVIDEANA

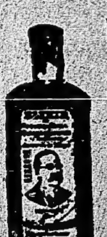

ELIXIR de NOGUEIRA
Empleado con éxito para las siguientes molestias
GRAN DEPURATIVO DE LA SANGRE

Servicio telegráfico universal

La contienda en territorio marroquí

COMPLETA CONFIANZA DEL ALTO COMISARIO ESPAÑOL

Viaje del señor La Cierva a Melilla

BERENGUER SATISFECHO

MADRID, 27 — (Havas) — El "Diario Universal" anuncia que el general Berenguer estaría satisfecho de las últimas operaciones de las tropas españolas en la región de Melilla, teniendo las posiciones conquistadas alta importancia estratégica para las operaciones ulteriores.

No se produjo ningún bombardeo enemigo desde el día 25 del corriente de mañana.

El general Berenguer estima que es imposible considerar seriamente las proposiciones de los cabileños, relativas al rescate de los prisioneros. Considera que es preferible detener las negociaciones hasta el momento, probablemente cercano, en que los rifeños se vean obligados a reducir sus exigencias.

EL PARTE OFICIAL

MADRID, 27 — El comunicado uvendo con sus enseres al interi oficial del General Berenguer sobre las operaciones en la zona de Melilla, recibido anoche dice, que las proposiciones hechas por los moros para el rescate de prisioneros son exageradas y que es conveniente suspender las negociaciones sobre este objeto, hasta que los rifeños reduzcan su pretensión.

CONFIANZA EN EL EXITO

MADRID, 27 (Especial) — Las impresiones que el ministro de la Guerra, señor La Cierva, ha comunicado a varios amigos y compañeros de gabinete antes de emprender el viaje, de acuerdo con los últimos informes enviados por el general Berenguer, son completamente optimistas.

El enemigo sigue atacando incesantemente, pero con escasa eficacia. Respecto a la iniciación de la gran ofensiva, manifestó que no se emprenderá el avance hasta que no haya seguridad plena de arrollar a los cabileños, infligiéndoles un castigo ejemplar para lo cual se necesita un fuerte contingente de tropas y gran cantidad de material bélico de toda clase, lo que se está realizando con más rapidez de lo que se cree en general, pues ya hay muchas fuerzas regulares en Melilla y considerables remesas de material de guerra.

Es inexacto que el plan de Berenguer, respecto al avance general haya llegado en estos últimos días a conocimiento del gobierno, como han afirmado los diarios; sino que ya lo había enviado hace bastante tiempo, aprobándolo este gabinete, en la forma de que di cuenta en una crónica anterior. El ayudante del general Berenguer, habló nuevamente con el rey, ampliando detalladamente sus informaciones.

En esta capital, así como en todas las poblaciones de la península, reina un entusiasmo cada vez mayor, y las despedidas que se hacen a las tropas que parten para el Rif son aclamaciones delirantes, en las que se victorea estruendosamente por las muchedumbres a España, al rey y al ejército.

HOGUERAS EN EL GURUGU

MELILLA, 27 (United) — Se continúa viendo durante la noche hogueras en las crestas del Gurugú.

Se cree que son señales de los rebeldes para la concentración de fuerzas rifeñas, a fin de realizar nuevos ataques.

Se confirma la creencia de que el enemigo se halla quebrantadísimo.

Desde Tizza se ha observado que los moros están enterrando muchos cadáveres.

LAS BAJAS DE UN COMBATE

MELILLA, 27 (United) — Se calcula que, en el combate que nuestras fuerzas libraron el martes contra la jarca, los moros tuvieron cuatrocientas bajas. Las nuestras alcanzan a cincuenta y siete.

Con las ceremonias usuales se dió sepultura en el cementerio de esta ciudad a los cadáveres de los capitanes Delmás y Zanlet, muertos gloriosamente en aquella acción. El duelo fué presidido por los generales Cavalcanti, Fresneda, Sanjurjo y Neila.

SIN NOVEDAD

MELILLA, 27 (United). — El parte de hoy del general Berenguer, dice: Sin novedad en el territorio.

DESEMBARCO DE REFUGIADOS

MELILLA, 27 (United) — Desembarcaron, hoy, procedentes de Orán, cincuenta soldados que se habían refugiado en la zona francesa, cuando la dispersión de Arruit.

EMBARQUE DE TROPAS

MADRID, 27 (United) — Comunican de Salamanca que marchó para Ceuta el segundo batallón del regimiento de Victoria.

De Zaragoza salieron para Marruecos fuerzas de artillería y de la Intendencia militar que estaban allí de guarnición.

LOS PENADOS MILITARES

MADRID, 27 (United). — Los penados de guerra que cumplen condena en el presidio de Cartagena, han pedido al ministro amnistía de sus faltas y que se les permita alistarse en un Tercio de la Legión Extranjera para combatir en Marruecos.

En la zona de Tetuan

CONVOY ATACADO POR LOS MOROS

Estos sufren grandes pérdidas

TETUAN, 27 (United)—Fuerzas del Serrallo que salieron para abastecer la posicion de Alaicx fueron súbitamente atacadas por los moros emboscados entre las breñas, trabándose, con tal motivo un recio combate en el que infligimos a la morisma un centenar de muertos y numerosos heridos. Nuestras fuerzas tuvieron siete muertos y treinta heridos. El convoy siguió hasta las posiciones próximas de donde rechazamos al enemigo.

EL PLAN DE BERENGUER

MADRID, 27 (Especial) — A pesar de las reservas que se guardan en las esferas oficiales, respecto a los preparativos militares en Marruecos se sabe que el plan del general Berenguer es amplio, abarcando la reorganización de las fuerzas de mar y tierra, en un tren de eficacia tal que responda, no sólo a la necesidad momentánea de castigar a los moros, por su traición de Annual, sino para contar, en lo futuro, con una fuerza efectiva de carácter ofensivo-defensivo, en el territorio marroquí, que se halla bajo el protectorado de España.

La vigilancia de las costas para evitar el contrabando de armas será uno de los puntos esenciales a resolverse.

CONFERENCIA LA CIERVA-MARINA VEGA

MADRID, 27 (Especial) — Antes de partir para Marruecos el ministro de la Guerra, señor La Cierva, celebró una larga conferencia con el teniente general Marina Vega, muy conocedor de los asuntos de Marruecos, donde ejerció importantísimos cargos.

Sobre el general Silvestre

LA NARRACION DE UN CHAUFFEUR

MADRID, 27 — Una nueva versión sobre la muerte del general Fernández Silvestre se publica en las planas del A. B. C. La versión sería hecha por un chauffeur de la Intendencia militar que lo condujo en automóvil hasta Annual. El narrador dice, que cuando el general Silvestre vió la gravedad de la situación en Annual, se sacó las insignias de mando y el fajín de general y los puso en una caja que cerró y selló entregándola junto con una carta al chauffeur ordenándole que procurara regresar a retaguardia y entregara ambas cosas al general Navarro, que se dejase matar antes de cederlas al enemigo. Hecho esto el general salió fuera del parapeto y se oyó una terrible descarga de fusilería. El narrador no volvió a ver al general y según su opinión, este no se suicidó sino que murió acribillado.

ARISTOCRATA QUE SE ENROLA COMO VOLUNTARIO

MADRID, 27 — (Havas) — El duque de Montemar partió con destino a Melilla con objeto de alistarse en la legión extranjera.

EL RECLUTAMIENTO SUSPENDIOSE EN ESTADOS UNIDOS

WASHINGTON, 27 — La Embajada de España en esta capital, anuncia que se ha suspendido el reclutamiento de ciudadanos en Estados Unidos para combatir en Marruecos, debido a que se han incorporado como voluntarios, numerosos europeos.

Añade que en Nueva York, Chicago, Filadelfia y Nueva Orleans, se han incorporado doscientos voluntarios, los que serán enviados a España en el mes de Setiembre próximo.

Hasta ahora ni el Ministerio de Estado, ni el de Justicia, han recibido noticia oficial sobre este reclutamiento, aunque hay sospechas de que es posible que este origine cuestiones internacionales.

Actos patrióticos

UNA CORRIDA DE TOROS MONSTRUO

MADRID, 27 (United) — Las damas de la Cruz Roja, están organizando una corrida monstruo a beneficio de los heridos de Marruecos. Los mejores matadores de toros con sus cuadrillas han ofrecido su desinteresado concurso. Señoritas de la aristocracia actuarán de cobradoras en los tranvías y de vendedoras de entradas a la plaza; las localidades serán subastadas por estas mismas señoritas. El rey Alfonso patrocinara la fiesta, que promete tener un resultado nunca alcanzado.

UNA INVITACION DEL SINDICATO PATRONAL DE OVIEDO. —

MADRID, 27 (Havas). — Informan de Oviedo que el Sindicato Patronal invita a las empresas mineras a conservar los puestos a los empleados y obreros que han sido llamados bajo banderas, y se suscribió con la suma de 27.000 pesetas para los socorros a los heridos.

El Obispo de Oviedo ordenó al clero de su diócesis que celebre actos religiosos implorando la victoria de las armas españolas y lo invita a dejar un día de sus haberes mensuales para los soldados, dicho prelado dió el ejemplo, suscribiéndose con la suma de mil pesetas.

OTRAS DONACIONES PATRIOTICAS. —

MADRID, 27 (Havas). — El Teniente Missian, hijo del Caid amigo de Francia, que ya resultó herido en una operación anterior, pide entrar en la Legión Extranjera.

El abogado barcelonés, Don Juan Odina, ha donado un premio mensual de mil pesetas destinadas a los soldados de la Legión Extranjera Española que más se distinga en los campos del Riff.

La ciudad de Málaga ha resuelto regalar varios "tanques" al Regimiento de Borbón.

El industrial Don Serafín Romeu cedió el vapor "Marion" al Gobierno por mientras dure la guerra y envió a Melilla 30 mil raciones de conservas de pescado, con que obsequió al ejército.

SINDICALISTAS QUE QUIEREN IR A MELILLA. —

MADRID, 27 (Havas). — Anuncian de Zaragoza que los sindicalistas que se encuentran detenidos piden entrar en la Legión Extranjera Española que combate en Marruecos.

HOSPITALES Y SOCORROS PARA LAS TROPAS

MADRID, 27 — En casi todas las ciudades de España, se han organizado suscripciones para crear hospitales y proveer de lo necesario a las tropas que luchan en Marruecos.

Miles de personas hacen donaciones de camas, vendajes y artículos medicinales.

LAS FORMACIONES MILITARES. —

MELILLA, 27 (Havas). — Funcionan ya las farmacias militares.

Se están organizando otras varias. Han llegado 32 toneladas de medicamentos, quedando asegurado el servicio sanitario para seis meses.

UNA RESOLUCION DEL BANCO DE ESPAÑA

MELILLA, 27 (United) — Ha causado muy mala impresión entre los comerciantes de ésta, la resolución del Banco de España, de considerar incluída en la zona peligrosa, a la parte de la ciudad que se halla del otro lado del Río Oro, rechazando las letras y documentos dirigidos a los comerciantes de esa zona.

EL REY SALE PARA SANTANDER. —

MADRID, 27 (Havas). — El Rey Alfonso partió esta mañana en automóvil con destino a Santander, permanecerá cuatro días.

REUNION DEL CONSEJO DE ESTADO. —

MADRID, 27 (Havas). — Un decreto oficial convoca al Consejo de Estados para el 1o. de Setiembre.

LOS COMUNISTAS PIDEN DINERO PARA RUSIA —

MADRID, 27 (Haavs). — Dicen de Bilbao que el comité del partido comunista solicita al oConsejo Municipal de esa ciudad la suma de cinco mil pesetas para socorrer a los hambrientos de Rusia.

MAS SOBRE LA CONTESTACION DE LLOYD GEORGE A DE VALERA

LONDRES, 27. (Havas). — En la comunicación que dirigió al leader sinn feinista irlandés, señor de Valera, el Primer Ministro Mr. Lloyd George, añade:

"No tenemos la intención de precipitar el desenlace de la cuestión. Insistiremos sin embargo en la gravedad de la prolongación del estado de cosas actual, que llevaría a la terminación de la tregua, lo cual sería deplorable.

No podríamos prolongar el cambio de notas. Es esencial que se haga un progreso definitivo hacia la base propuesta antes de entablar otras negociaciones. Estaríamos prontos para examinar hasta que punto podrías ajustar estas consideraciones con vuestras pretensiones, tendría mucho gusto en entrevistarme con vos, así como con vuestros colegas.

COMENTARIOS DE LA PRENSA INGLESA

LONDRES, 27. (Havas). — "The Times", mientras que califica a la contestación del Dail Eireann a Inglaterra de fuego de frases, declara que a pesar del carácter analítico de esa contestación, el primer ministro, Mr. Lloyd George, expresa los sentimientos de todos los ingleses al declarar que están dispuestos a realizar reales sacrificios para terminar esta controversia secular, aun manteniendo la igualdad de asociación bajo el mismo rey.

LONDRES, 27. (Havas). — "The Daily Chronicle" dice que la negativa del Dail Eireann no implica la negativa del pueblo irlandés, en cuyo buen sentido y prudencia creemos.

Este diario añade que el gobierno británico permanece en sus posiciones y permite a Irlanda de elegir su destino.

"The Morning Post" pregunta si los jefes sinnfeinistas representan al pueblo irlandés, y los compara con Lenine y Trotzky, recomendando la cesación del terror, para que se permita al pueblo de expresar sus deseos.

SIR JAMES CRAIG

LONDRES, 27. (Havas). — El primer ministro, Mr. Lloyd George, llamó urgentemente a esta capital al primer ministro del Ulster, Sir James Craig.

DUBLIN, 27. — Informaciones de Belfast dicen que Sir James Craig se halla en viaje a Londres con objeto de conferenciar con el primer ministro, Mr. Lloyd George.

ITALIA

Colazos de la guerra

HALLAZGO DE CADAVERES DE SOLDADOS

ROMA, 27 (Especial) — Una comitiva de excursionistas hallándose en el monte San Mateo, encontró cerca de un ventisquero los restos de cuatro soldados alpinos, dos italianos y dos austriacos.

Los cuatro cadáveres se conservaban intactos. La documentación que se encontró en la ropa de los dos primeros permitió su identificación. Se trata de los soldados Dominico Sacchetti y [illegible] Fusari.

De los alpinos austriacos no fué posible la identificación.

UN CHOQUE DE TRENES

ROMA, 27 (Havas). — Esta tarde se produjo en Magliano un choque de trenes, del cual resultaron 17 muertos y más de 50 heridos.

Las autoridades trabajan a fin de establecer las verdaderas causas del trágico siniestro.

La situación política en Alemania

El asesinato de Erzberger es un crimen político

MANIFESTACION SANGRIENTA

BERLIN, 27. — (United) — En una manifestación que tuvo lugar anoche en Munich, se produjo un choque entre los manifestantes y la policía del que resultaron un muerto y dos heridos graves.

OTRA MANIFESTACION PARA HOY

BERLIN, 27. — (United) — Circulan rumores de que los radicales efectuarán hoy una manifestación con motivo del asesinato de Erzberger.

SE TEMEN GRAVES DISTURBIOS

BERLIN, 27. — (United) — Una ola de furores contra los nacionalistas tendrá como resultado una nueva racha de violentas asonadas revolucionarias. El ex-ministro de finanzas Erzberger, villanamente ultimado, era una alta figura política reciamente atacada por los conservadores. El asesinato responde evidentemente a cuestiones políticas, pero es aventurado asegurar de donde partió la sentencia.

HABLA HERR LOBE

BERLIN, 27. — (United) — Hablando en la sesión de ayer del Reichstag, su presidente Herr Lobe, manifestó que el Parlamento alemán se veía sacudido por el alevoso atentado de que había sido víctima el ex-ministro Erzberger, atentado que afectaba completamente a todos los oprimidos.

Sábese que Erzberger, acompañado del diputado Diez, caminaba por el bosque situado cerca de la residencia de verano de Badish Grisbach en la Selva Negra, cuando fué atacado por dos sujetos de unos veinticinco años de edad que le dispararon sus revólvers matándole instantáneamente de diez balazos.

Se sabe que el móvil del crimen no fué el robo, sino evidentemente la pasión política.

LONDRES, 27. — El corresponsal del "The Times" en Berlín comunica que Von Loebe, presidente del Reichstag en una reunión de dirigentes de su partido, que presidía, denunció el asesinato del doctor Erzberger, diciendo que los móviles del mismo eran, indudablemente, de carácter político.

Von Loebe agregó luego lo siguiente:

"Tengo graves temores por la paz del pueblo, y veo en este acto criminal consecuencias incalculables para la patria."

UNA VENGANZA DE LOS NACIONALISTAS

LONDRES, 27. (Havas). — Los diarios están de acuerdo en que han sido los realistas partidarios del ex-kaiser los que asesinaron a Erzberger, como un acto de venganza debido a que el extinto era el alma de la diplomacia actual de Alemania.

COMO JUZGA LA PRENSA ALEMANA EL ASESINATO DE ERZBERGER

BERLIN, 27. (Havas). — En tanto que la prensa de la derecha se esfuerza por insinuar que el motivo del asesinato de Erzberger es todavía desconocido, los diarios de la izquierda declaran que no hay duda alguna que Erzberger fué víctima de un atentado, a consecuencia de las provocaciones de la prensa pan-germanista de Elfferich.

Los diarios socialistas declaran, además, que la contra-revolución está en marcha.

"Germania", órgano del partido del centro, declara: "Es imposible ocultar la existencia de una oficina central de asesinos, donde se prepara una serie de atentados contra los adversarios molestos".

"Vorwaerts" declara que los cómplices morales del crimen son los partidos de la derecha y el partido Popular, y, sobre todo, la prensa de esos partidos.

"Vorwaerts" elogia a Erzberger que tuvo el coraje de tomar la sucesión de los que en el momento de la catástrofe se salvaron cobardemente, a saber: el ex kaiser Guillermo, el mariscal Ludendorff, etc.

Dicho diario incita a los obreros a ponerse a la defensiva y luchar contra los organizadores de las manifestaciones nacionalistas.

El diario "Bandera Roja" declara que el asesinato de Erzberger da la señal de la contra-revolución.

"Deutsche Tages Zeitung" afirma que Helfferich es el verdadero asesino de Erzberger, y que Kahn y Hochmer son los cómplices.

El diario "Freiheit", en un artículo violentísimo, declara que los obreros no soportarán que los nacionalistas, instigadores de la guerra, que fueron derrotados, desencadenen la guerra civil para coronar su obra.

El diario "Correspondencia Socialista", en un artículo virulento, condena la campaña reaccionaria, y añade que el espíritu de Erzberger debe vivir, si se quiere evitar la contra-revolución.

ACTITUD DE LAS ORGANIZACIONES OBRERAS Y SOCIALISTAS —

BERLIN, 27 — (Havas) — El diario "Vorwaerts" anuncia que las organizaciones obreras y los partidos socialistas pidieron al gobierno que ponga término urgentemente al movimiento chauvinista que habría causado asesinatos tales como los de Erzberger.

El gobierno prohibió el festival organizado para celebrar el aniversario de la victoria de Tannenberg que debía tener lugar el 30 del corriente.

El señor Erzberger

Y LA MAZONERIA ITALIANA

ROMA, 27 — Los diarios de Berlín y de otras ciudades alemanas trascribieron días pasados algunas declaraciones formuladas por el ex-ministro Erzberger acerca de la mazonería italiana.

El señor Erzberger llegó a la afirmación de que la masonería italiana "se encontraba al servicio de la Masonería francesa" y que por consiguiente se explicaba su actitud de acentuada hostilidad a Alemania.

El Gran maestro de la Masonería italiana, señor Torrigiani, desvirtúa los cargos formulados por el ex ministro alemán, en una carta abierta dirigida a la prensa de la península.

La carta está redactada en términos enérgicos.

LOS OBREROS IMPIDEN LA REALIZACION DE UNA CONFERENCIA

BERLIN, 27 — (Havas) — Siete mil obreros se dirigieron a Brandeburgo e impidieron al general von Stein, pronunciar un discurso auspiciado por la Asociación de Ex militares.

Las conversaciones Loucheur-Rathenau

LAS CONVERSACIONES LOUCHEUR-RATHENAU

WIESBADEN, 27 — (Havas) — El ministro de Regiones Libertadas de Francia, Mr. Loucheur, conferenció con el Ministro de Reconstrucción, señor Rathenau.

Parece que se produjeron divergencias de vistas, deseando Mr. Loucheur, celebrar un acuerdo que sería sometido después al gobierno alemán.

Los peritos de ambos países continúan conferenciando.

WIESBADEN, 27 — (Havas) — Las conversaciones entre el Ministro de Regiones Libertadas de Francia, Mr. Loucheur y el Ministro de Reconstrucción, Herr Rathenau, continuaron esta tarde. El acuerdo entre ambos Ministros sería completo y éstos firmarían el documento respectivo por la tarde. Mr. Loucheur, regresará a Francia el 28 del corriente.

Información Sud-Americana

ARGENTINA

BUENOS AIRES, 27 — El Consejo Deliberante aprobó en general el proyecto de ordenanza relativa a la construcción de viviendas económicas.

—La cuestión del Teatro Colón pasó a estudio de la Comisión respectiva. Ese asunto será tratado en sesión especial el lunes próximo.

—El Director de la Asistencia Pública, asegura que la población de Buenos Aires, puede considerarse inmunizada contra la viruela.

—Se preparan [illegible] homenajes a Alberdi, en ocasión del aniversario del nacimiento de ese prócer.

BUENOS AIRES, 27 — En la reunión celebrada ayer por las Comisiones de Giros Postales y de Convención Postal del Congreso Postal reunido en esta capital, resultaron electos los delegados del Paraguay y [illegible], señores Bartolomé y [illegible] respectivamente, para los cargos de Presidente y Secretario de la primera; para iguales puestos de la segunda Comisión, fueron electos los delegados de [illegible] y Argentina, señores [illegible] y Giúfra.

La Comisión de Giros Postales, seguirá reunida el lunes próximo.

La otra Comisión se reunirá hoy.

Los estudiantes organizan un homenaje a Rivadavia, que se realizará el 2 de setiembre, día del aniversario de su muerte.

BRASIL

R. JANEIRO, 27. — El Senado aprobó el proyecto de ley sobre la adhesión de Brasil a la Corte Internacional de Justicia.

—Ha fallecido el Sr. Fernando Méndez Almeida, fundador del diario "Jornal Do Brasil".

Los diarios de la tarde dedican al extinto sentidas necrologías.

R. JANEIRO, 27. — Los diarios se ocupan extensamente y realzan el gran éxito que ha obtenido la recepción ofrecida por el Ministro del Uruguay, Sr. Ramos Montero y sus distinguidas hijas que tan queridas son de la sociedad carioca, con motivo del aniversario de la Independencia del Uruguay.

Uno de dichos diarios dando cuenta de tan brillante ceremonia dice: "Desde las cinco de la tarde se vieron concurridísimos los elegantes salones de la Legación por las familias más caracterizadas de la sociedad, el Ministro de Relaciones Exteriores Dr. Azevedo Marques, altos funcionarios de la Cancillería, secretarios de Estado, miembros del Cuerpo Diplomático extranjero, representantes de Su Excelencia el Presidente Dr. Pessoa, numerosos senadores y diputados, jefes y oficiales del ejército y de la marina nacionales, numerosas familias uruguayas, generales y jefes de las misiones militares francesa y norte americana.

CHILE

SANTIAGO DE CHILE, 27 — "El Mercurio" recalca la importancia de las declaraciones durante el debate en el Senado sobre la política internacional.

Dice que esas declaraciones demuestran que existe perfecto acuerdo entre la mayoría del Senado y el Canciller respecto a la política internacional.

—Se informa que la Cámara de Diputados despachará el sábado próximo, en la misma forma que el Senado, el proyecto de mejoramiento de los servicios administrativos de Tacna y Arica.

—Los diarios llaman la atención sobre el alarmante descenso del cambio, que repercute hondamente en las actividades comerciales.

Interrogado el nuevo Director de Correos y Telégrafos, expresó importantes ideas para el mejoramiento de los servicios, especialmente del servicio radiotelegráfico internacional.

ECUADOR

GUAYAQUIL, 27 — Ha presentado renuncia el Ministro de Hacienda.

—El Congreso discute un proyecto de empréstito de doce millones de dólares ofrecidos por los banqueros norteamericanos.

—Procedente de Lima llegó el político peruano, señor Carlos [illegible].

—El cónsul de Panamá ha recibido una comunicación oficial sobre la entrega de la región de Coto a Costa Rica.

Partió para Valparaíso a bordo del vapor "Guatemala" el cónsul general del Ecuador, señor Manuel María Borrero.

El pago de las reparaciones de guerra

UN ACUERDO FRANCO-ALEMAN

PARIS, 27. (United) — Despachos procedentes de Wiesbaden informan que el acuerdo franco-alemán sobre las reparaciones está a punto de terminarse agregándose una cláusula por la cual se da a Francia el derecho de pedir a Alemania materiales de construcción por valor total de siete billones de marcos oro, hasta el primero de Mayo de 1926, pagándose anualmente un billón de marcos con un interés de cinco por ciento pagadero semestralmente.

M. Rathenau pide que se fije el interés compuesto, mientras M. Loucheur dice que Alemania debe pagar todas sus deudas atrasadas, dejándose el pago de la deuda de la guerra como un asunto [illegible].

Sobre la cuestión de Alta Silesia

BERLIN, 27 (Havas) — Los Embajadores de Francia e Inglaterra recibieron instrucciones para solicitar a Alemania el permiso para el transporte de los batallones aliados que irán a reforzar las fuerzas que se encuentran en Alta Silesia.

LONDRES, 27 (Havas) — "The Morning Post" se muestra sorprendido por el hecho de que el Primer Ministro, Mr. Lloyd George, condena el imperialismo de Polonia negándose a crear otra Alsacia y Lorena en Alta Silesia, mientras que consiente en la entrega de la región de Esmirna y Grecia lo cual será causa de un futuro conflicto de razas y religiones.

Tropas de Honduras invaden el territorio de Nicaragua.

SAN SALVADOR, 27 — Un despacho oficial procedente de Managua, informa que fuerzas armadas de Honduras invadieron el territorio de Nicaragua, apoderándose de Leriay y Somoto.

Han sido enviadas tropas nicaragüenses a esos puntos a fin de rechazar a los invasores.

El gobierno de Nicaragua protestó ante el de Honduras por la acción de esas fuerzas.

Entre Costa Rica y Panamá

PANAMA, 27 — El gobierno ha remitido una nota al de Washington informándole que Panamá se niega a reconocer la validez del nombramiento de los profesores Holford y Leland, hechos por el Presidente de la Corte Suprema, Mr. Taff, para que intervengan como árbitros en la demarcación de la frontera de Costa Rica y Panamá.

El presidente, señor Porras, alega que no existe ningún acuerdo de arbitraje, habiendo rechazado Panamá la decisión del juez White; y que, si ese acuerdo existiera, sería necesaria la autorización de Panamá y Costa Rica para que Mr. Taff pudiera hacer esos nombramientos, a causa del fallecimiento de Mr. White.

LAXIA
Purgante salino

Calentadores de agua a Gas
Dan un baño caliente instantáneo
Compañía del Gas y Dique Seco de Montevideo Ltda.
25 DE MAYO Y JUNCAL

En la India

GRAVEDAD DE LOS DESORDENES PRODUCIDOS —

LONDRES, 27 (Havas) — Los telegramas procedentes de la India señalan la gravedad de los desórdenes a raíz de los levantamientos de los Moplahs.

Estos atacaron un puesto de policía en Cherapolchery; incendiaron documentos y saquearon la oficina del Tesoro en Pirintalamanna; robaron 81000 rupias y capturaron en Tirur a un submagistrado, un inspector de policía y dos soldados europeos.

Los moplahs tuvieron 700 bajas durante las refriegas producidas a raíz de sus atropellos.

Tres mil moplahs atacaron a la policía y fuerzas militares en Tirurangadi; saquearon el templo de Thrikollur y robaron una imagen de oro y joyas.

Dos mil Moplahs penetraron en el Palacio de Nilabur y lo incendiaron después de haber atacado los centinelas y exterminado a 13 personas, entre ellas varios niños y mujeres.

ESTADO DE SITIO EN MADRAS —

LONDRES, 27 (Havas) — Anuncian de Madras (Indias Británicas) que en la región de Malabar ha sido proclamado el estado de sitio.

LONDRES, 27 (Havas) — Comunican de Calicut que los Moplahs y Ernads saquean las residencias de los hindúes y les sacan cantidades de dinero por medio de la intimidación.

ATROPELLOS COMETIDOS POR LOS REBELDES

LONDRES, 27 (Havas) — Comunican de Calicut (Indias Británicas) que los Moplahs saquearon las oficinas del Tesoro en Ernad, pusieron en libertad a los detenidos en las cárceles, convierten al Mahometanismo a los presos y guardianes y se apoderaron de municiones de la policía.

El pleito irlandés

DE VALERA REELECTO PRESIDENTE DE LA REPUBLICA

El rechazo de la propuesta inglesa —

LONDRES, 27 (United) — El texto de la carta de Mr. De Valera a Lloyd George, dice así:

"El juicio anticipado de mi respuesta del 10 del corriente, se ha confirmado. Presenté las propuestas del gobierno británico ante el Dail Eireann, que, unánimemente, las rechazó.

Por su nota del 13 del corriente podía verse, claramente que la cláusula principal, que se nos pidió aceptemos, era el acercamiento de Irlanda. La Gran Bretaña impuso una condición de subordinación de los derechos de Irlanda a sus intereses estratégicos, tal como ella los concibo, y durante los últimos tiempos se han hecho grandes y constantes esfuerzos para obligar la aceptación, por parte de Irlanda, del dominio británico. Se nos imponía una condición y era ésta la aceptación de tal dominio".

UNA PROPUESTA

No hemos buscado la guerra, ni tampoco la buscamos; pero si se nos hace la guerra, nos debemos defender y nos defenderemos. Deseamos la terminación del conflicto entre Gran Bretaña e Irlanda.

Si el derecho de la independencia de las pequeñas naciones se pierde cuando vecinos más poderosos ambicionan su territorio, por conveniencia militar y otras ventajas, hay una terminación de la libertad, declara la carta. Ningún nación podría entonces reclamar el derecho de separarse de existencia soberana. Holanda y Dinamarca podrían ser hechas subordinadas de Alemania, Bélgica de Alemania o Francia, Portugal de España.

En las bases del amplio principio de gobierno y consentimiento de los gobernados terminaría la carta, puede obtenerse la paz, una paz que será justa y honorable para todos y fructífera en concordia y amistad. Para negociar esa paz, el Dail Eireann está dispuesto a nombrar a sus representantes y, si ese gobierno acepta el principio propuesto, a proveerlos de plenos poderes para entrevistarse y arreglar con usted los pormenores para su aplicación.

LLOYD GEORGE CONTESTA A MR. DE VALERA

LONDRES, 27 (United) — Lloyd George, contestando a De Valera, dice que está profundamente descontento al ver que el Daly Eireann haya dejado de reconocer que el gobierno ha llegado hasta el límite de las concesiones.

Temo que las nuevas negociaciones resulten inútiles, a menos que se hiciera algún progreso definitivo hacia la base de una aceptación.

LA OPINION DE LA PRENSA DE DUBLIN

DUBLIN, 27 (United) — El diario "Irish Times", dice que la carta de Mr. Lloyd George exige una pronta contestación y sugiere su rechazo por el Consejo para que se realice un plebiscito.

El "Freemans Journal" arguye que la carta implica que la oferta del Gobierno sea la misma que la oferta del general Smuts. Por su parte el "Irish Independent" urge la necesidad de que Lloyd George reajuste y modifique las condiciones objetadas por Irlanda, agregando que Irlanda espera que sus hombres dirigentes sabrán asegurarse mejores condiciones.

DUBLIN, 27. (Havas) — La prensa irlandesa comenta con tono conciliador el cambio de notas entre el gobierno Británico y los dirigentes sinn feinistas.

"The Irish Times" dice que si los sinn feinistas de la Daileireann persisten en su negativa de aceptar el ofrecimiento británico, deberán [illegible] la cuestión al pueblo irlandés.

El diario "Freeman" dice que la respuesta dada por Mr. Lloyd George deberá ser objeto de muy seria consideración.

The National City Bank of New York
El servicio que proporciona el «CITYBANK» al público está basado en la experiencia de 109 años de progreso.
Sucursal de Montevideo — Sub-sucursal
25 DE MAYO esq. ZABALA - Av. General Rondeau 1739
1796-mts. jvs. y dom. - Fta.

GACETA RURAL

TABLADA

MERCADO DE VACUNOS

Su estado general

MOVIMIENTO—La entrada a Tablada en la semana vencida 5415 vacunos en pié, contra 5815 idem idem en la semana anterior, a saber: Bueyes 264; Novillos 1.324; Vacas 3.394; Terneros 763.

El reparto de estos ganados fué el siguiente:

	Cabezas
Frigorífico Swift.	1.902
" Artigas.	488
Pedro Ferrés y Cía.	77
Rappalini e hijo.	41
Antoni Hnos.	1
Abasto.	3.331
Interior.	895
Servicio particular. . . .	10
Total.	5.845

De este total 4.959 reses arribaron por vía férrea y 886 idem por arreo, contra 5.678 y 1.667 respectivamente en la semana anterior.

EL MERCADO—El resultado general de los negocios acusó una situación de mercado regularmente activo; con cotizaciones firmes dentro de límites algunos milésimos mas elevados que en la semana anterior, en virtud de que las entradas, aunque no tan reducidas como se habían anunciado, siempre resultaron lo suficientemente escasas para obligar a los compradores del abasto y de los frigoríficos a no ocultar su interés. Estos se disputaron los limitados lotes que llegaron para la venta, mas o menos aparentes para congelar o enfriar, como así tambien la mayoría de los aptos para tasajo; y aquellos, a su vez, trataron de acaparar todo lo que pudo servir para el consumo, compitiendo activamente en particular por la adquisición de todo artículo liviano, pero de buena calidad y bien gordo, sin excluir terneros.

De acuerdo, pues, con lo que sostuvimos en la reseña del domingo anterior, la situación del mercado repuntó, mas bien, nuevamente, de manera que los precios que indicábamos entonces en escala alcanzaron a regir corrientemente.

Dadas las favorables tendencias dentro de que cerraron dichos negocios, y el monto de las entradas que se anuncian para los próximos, no dudamos de que estos han de desenvolverse fáciles a base de los precios que a continuación indicamos:

Escala de precios probables, por kilo en pié

Bueyes: Excepcionales, hasta $ 0.115; Especiales, 0.110; Bien gordos, 0.105; Gordos, 0.095; Regulares, 0.085; Carne buena, 0.075; Carne regular, 0.065; Inferiores, 0.050.

Novillos: Excepcionales, hasta $ 0.130; Especiales, 0.0125; Bien gordos, 0.120; Gordos, 0.110; Regulares, 0.100; Carne buena, 0.095; Carne regular, 0.085; Inferiores, 0.065.

Vacas: Excepcionales, hasta $ 0.105; Especiales, 0.100; Buenas, 0.095; Gordas, 0.085; Regulares, 0.080; Carne buena, 0.075; Carne regular, 0.070; Inferiores, 0.060.

Terneros: Excepcionales, hasta $ 0.120; Especiales, 0.115; Bien gordos, 0.105; Gordos, 0.095; Regulares, 0.085; Carne buena, 0.075; Carne regular, 0.065; Inferiores, 0.050.

Wagones de ganado vacuno, anunciados hasta ayer sábado 27 de Agosto.

Lunes 29, 61 wagones; Martes 30, 28; Miércoles 31, 88; Jueves 1.o, 13. Total, 206 vagones.

Lunes 5, 11 vagones; Martes, 6, 26; Miércoles 7, 22; Viernes 9, 4. Total, 60 vagones.

Lunes 12, 4 vagones; Martes 13, 5. Total, 9 vagones.

MERCADO DE LANARES

Entraron 1.752 lanares en pié, contra 1.487 idem en la semana anterior. No obstante la escasez de las entradas actuales, el mercado se mantiene con demanda, es bien encaminada, sin que en las cotizaciones se adviertan alternativas. Se obtienen hasta 140 milésimos por kilo en pié, en capadas sanas y parejas, de buen peso y bien gordas.

MERCADO DE PORCINOS

Entraron a Tablada 825 cerdos en pié, contra 1.037 idem idem en la semana anterior.

Se ha seguido contando con interés por cerdos de buena calidad y bien preparados, los cuales, siendo especiales, son cotizados a razón de 25 centésimos el kilo en pié.

Sayago y Cía. (Vendedores).

ACTOS RURALES

En celebración del aniversario patrio

EN MONTES

En la Granja del Niño tuvo lugar la fiesta del Arbol con gran asistencia de señoras y vecinos de aquel punto.

La Escuela presentó todos sus alumnos en correcta formación. Se cantó el himno patrio, Mi Bandera y el himno al árbol. Varios niños recitaron poesías alusivas al acto. La Directora de la Escuela Srta. Nieves A. Ferré y el incansable trabajador moral Sr. Faustino San Martín recibieron muchas y entusiastas manifestaciones.

EN PUEBLO SOLIS

Más de dos mil personas concurrieron a la toma de posesión del terreno destinado a la Granja del Niño, en donde se realizó la fiesta del árbol amenizada por la Banda de Música local.

Inauguró el acto el Sr. Venancio Flores en representación de la Comisión Nacional de Fomento Rural y de la Sociedad de Fomento del Pueblo Solís pronunciando un conceptuoso discurso que publicamos en otro lugar. Al terminar el acto, el Coronel Manuel Dubra, dirigió una arenga entusiasta y vibrante a la niñez. Fueron muy aplaudidos los oradores, como también lo fueron las Directoras de los establecimientos escolares que concurrieron al acto, presentando a sus alumnos en forma irreprochable.

Todas las familias de la localidad hicieron acto de presencia como también el Sr. Jefe de Policía Sr. Fabini y el Concejal Sr. De Negri en representación del Gobierno Departamental.

Por la mañana la población fué despertada por los acordes de la Banda de Música compuesta de niños de la localidad. Se tiraron cohetes y bombas. Se distribuyeron tres premios a los cazadores de liebres: uno de 15 pesos, otro de 10 y otro de 5, representando más de quinientas orejas de la falange enemiga de la Agricultura.

En la noche del 24, la Sociedad de Fomento de Solís, realizó una sesión laboriosa para tratar de los trabajos preliminares de la fiesta del Criollo que allí se realizará en los días 12, 13 y 14 de Noviembre con un vasto y simpático programa del que nos ocuparemos oportunamente.

Bien por los trabajadores rurales que saben celebrar los días de la Patria con actos de grandes proyecciones como los que se dejan enumerados.

EN LA GRANJA DEL NIÑO, DEL PUEBLO SOLIS

DISCURSO DEL SR. VENANCIO FLORES EN LA FIESTA DE LA PATRIA, REALIZADA EL 25 DEL CTE.

Señoras; Señores:

El distinguido compañero Sr. Zeballos y Maguna por causas ajenas a su voluntad se ha visto impedido de hacer oír, en esta improvisada y simpática fiesta, su palabra siempre entusiasta cuando del progreso de la campaña se trata. La dignísima Sociedad de Fomento de Solís, nos había designado a los dos para hacerlo; es de lamentar que solo yo pueda cumplir el mandato, porque siempre es benéfico para los trabajadores de la campaña oír la voz de un ciudadano, sincero y honesto.

En nombre, pues, de la Sociedad de Fomento de la localidad y de la Comisión Nacional de Fomento Rural tengo el honor de dirigirme a vosotros, los productores rurales, y me cabe la satisfacción de que sea en la inauguración de la Granja del Niño, futura escuela de trabajadores, donde se celebre la conmemoración del día de la patria. Así a la vez recordamos a los donantes de este terreno la Señora María C. de Ximenez y su familia en rememoración de su extinto esposo Don Jorge Ximenez.

La Granja del Niño es una creación exclusiva de la Comisión N. de Fomento Rural, ensayada en Montes con todo éxito; floreciente aquella institución de enseñanza práctica que enseña al joven campesino a labrar la tierra, a cuidar un árbol, a conocer las simientes y preparar su espíritu, a esperar todo su porvenir en el trabajo, amando la naturaleza y sabiendo aprovechar todas las riquezas que nos brinda.

Ese ensayo consagrado con el éxito, la obliga a completar instituciones similares en la mayor cantidad de regiones posibles. De ese modo queda inaugurada en la fecha memorable de la independencia nacional, la granja del niño, en el pueblo de Solís, y con la esperanza de que mañana será en otra localidad y más tarde se generalizará en la República instituciones análogas, patrocinadas, cuidadas por las Comisiones de Fomento que son las encargadas de velar por el mayor progreso de la campaña productora.

Los niños que se formen son los futuros ciudadanos, son el porvenir de la patria y si queremos que esta sea grande, debemos educarlo dentro del trabajo, con el amor a la tierra y el mayor crecimiento de la evolución progresista del mejoramiento cultural. Para trabajar la tierra en las horas, no puede regir más leyes que las que impone la naturaleza y a estas no las pueden torcer las ambiciones malsanas. El descanso se lo busca el propio trabajador y más dulce es, cuanto más contento se siente el propio hombre de su esfuerzo realizado.

No es nunca bastante la pré-dica que se haga para la mayor producción nacional, pero la propaganda de la Comisión Nacional de Fomento Rural es tesonera, incesante, porque sabe que hace obra buena, realiza exposiciones agrícolas industriales, para que sean el exponente del trabajo, tiene realizado con todo éxito, en Isla Mala, Paso de Azúcar, Migones, Nico Perez, Pueblo Solís, Rodriguez, Colonia Suiza y se prepara a cooperar en las funciones a celebrarse en Canelón Grande, Capilla del Sauce, Sarandí del Yí, Colón y otros, no descuida los problemas que afectan la economía rural y de ese modo ha [illegible] con su propaganda a que no se produzca la exportación de trigo, beneficiando eficazmente al productor que alcanza un precio remunerador a sus derechos; está empeñada en la ardua tarea de alcanzar tierras para los agricultores buscando que estos a la vez sean propietarios de ellas y cree que dentro de poco será esto una hermosa realidad.

Ahora todo lo espera de vosotros para el engrandecimiento del país, ella nada pide a la campaña, sinó que aceptéis el concurso de su labor y que tratéis de producir dentro de los mayores esfuerzos — es necesario producir más para evitar la importación de productos: — año a año introducimos, papas, frutas y zapatos del extranjero, cuando debemos producir esos frutos.

Comprar fuera del país lo que podemos obtener de nuestro suelo es empobrecernos: — debemos, si posible fuese, exportar, para nunca importar productos de la tierra. Ahí está el porvenir de riqueza nacional.

Ahora, recordemos en este momento a la patria independiente, saludemos en sus brillantes colores toda la grandeza nacional y que y que el sol de la bandera sea siempre sol de gloria y de concordia entre todos los orientales.

Saladero en Cerro Largo

Noticias llegadas de Melo, informan que se agita la idea de fundar un gran saladero en Fraile Muerto, embarque importante de la línea Central Este, confluencia del trabajo de Rivera y Tacuarembó, centro del territorio cerrolarguense y punto que ofrece todas las garantías en estos momentos de inseguridades.

Conocidos hombres de negocios de Cerro Largo, han aplaudido la iniciativa y ésta pronto se constituirá en una auspiciosa realidad.

Los hacendados de la región coadyuvarán a la importante obra de progreso.

Asociación de consignatarios de ganado

SESION DEL CONSEJO DIRECTIVO

Con asistencia de la mayoría de sus miembros se reunió el día viernes el Consejo Directivo de la Asociación de Consignatarios de Ganado, en cuya sesión se trataron infinidad de asuntos.

—En primer término la comisión compuesta por los señores Cerviño Sande, Aramendi y Palou dan cuenta al Consejo Directivo sobre las gestiones realizadas hasta la fecha y que se refieren a que los Poderes Públicos dispongan cuanto antes la iniciación de las obras referentes a la construcción del camino de las tropas, entre la Tablada Norte y el Cerro de Montevideo. El Consejo aprobó todas las gestiones que ha llevado a cabo dicha comisión y a la cual facultó ampliamente para que prosiga en su labor, hasta el más completo éxito de los fines que se persiguen.

—La Federación Rural dirige una comunicación acusando recibo a la nota que en oportunidad se le pasó, pidiéndosele su concurso en las gestiones iniciadas, para obtener se de principio a las obras de construcción de la carretera entre la Tablada y el Cerro. Dicha Institución manifiesta que penetrada de la justicia que encierra tal iniciativa, apoyará decididamente a las gestiones que realiza la A. de Consignatarios de Ganado.

—La Sociedad Filantrópica C. Colón del Paso del Molino dirigió nota al Consejo solicitando su concurso para el reparto de comestibles que todos los años lleva a cabo entre los pobres, de dicha sección.

El Consejo resolvió contribuir con dos vacas, las que en oportunidad fueron entregadas a nombre de la Institución, con tan humanitario fin.

—Se dá lectura a las comunicaciones dirigidas por los señores asociados Octavio Terra, Félix Benausse y Carlos L. Siemens. Resuelvense darles el trámite correspondiente.

—El Consejo Departamental de Administración de Colonia al acusar recibo a la nota que se le pasó pidiéndosele ordenara la apertura de los pastoreos en el departamento, por ser ésta una necesidad sentida por parte de los señores ganaderos, — hace saber que acaba de dictar una ordenanza para que sea cumplida la ley de Noviembre de 1920.

—El Comité pro-reducción del Presupuesto Nacional y disminución de impuestos, que preside el doctor Juan Andrés Cachón, pasa una comunicación al Consejo Directivo de la Asociación pidiendo la concurrencia de dichas autoridades directivas, a la reunión de productores que tendrá lugar el sábado a las 9 de la noche, en el Ateneo. Puesta a consideración la expresada invitación, se resuelve asistir en corporación a la reunión y suscribir el documento que se elevará a los Poderes Públicos, en caso de estar de acuerdo con su contexto.

—El Consejo aprobó en definitiva la fórmula presentada por el secretario, para obtener el mayor número posible de socios cooperadores.

—El Consejo Directivo dispuso se le dé el trámite correspondiente a todas las comunicaciones recibidas de orden general.

La exposición ganadera del Prado

Relación completa de los campeones

Publicamos a continuación la nómina completa de los animales que ganaron los campeonatos y premios especiales en la exposición ganadera, inaugurada el 25 del corriente, en el local del Prado.

Gran campeón macho, campeón de toros, Premio Conjunto, Copa Sociedad Rural Argentina, Premio Gustavo Labusen y Copa Sociedad de Criadores de Inglaterra—

PERTON LEADER 22.o — T. 202, (21319), nacido el 14 de Noviembre de 1919, por Perton Leader (15265) y Sequel 25.a (4618).

Criador y Expositor: Compañía Rural Bremen.

"Los Cerros de San Juan", — Conchillas.

Gran Campeón hembra, Campeón de vacas y Premio Conjunto. —

SEQUEL 34.a — T. 517, (20329), nacida el 14 de Agosto de 1919, por Burton (17446) y Sequel 37 (8377).

Criador y Expositor: Compañía Rural Bremen.

"Los Cerros de San Juan", — Conchillas.

Campeón de terneros y Copa Juniors Champion. —

PRINZ ADALBERT — T. 665, (21956), nacido el 3 de Marzo de 1920, por Fearnought H. B. [illegible] (24968) y Marmaid 5.o (21712).

Criador: Heber Uriarte Hnos.

Expositor: Estancia San Juan Bautista.

"San Juan Bautista". — Estación Cerro Colorado.

Campeón de terneras—

MISS DILLON 19.o — T. 576, (24551), nacida el 12 de Septiembre de 1920, por Dillon (19505) y Jovita 4.a (20032).

Criador y Expositor: Dr. Julio Muró.

"Cabaña Muró". — Estación Joanicó".

Reservado para campeón de toros

NAPOLEON. — T. 244, (20571), nacido el 10 de Noviembre de 1919, por Quilmes Newton 3.o (15910) y Namur (11236).

Criador y Expositor: Antonio F. Braga e hijo.

"El Pedernal". — Estación Pampa.

Reservado para campeón de terneros.—

TWOSTEP 3.o—T. 232, (21761), nacido el 2 de Marzo de 1920, por Stepaside 23 (11615) y Rosaleen (12660).

Criador y Expositor: C. H. Walker y Co. Ltd.

"Las Conchillas". — Conchillas.

Reservada para campeón de vacas

PEDERNAL BUTERFLY — T. 235, (20565), nacida el 15 de Octubre de 1919, por Quilmes Weintercott 5.o (15904) y Pedernal Cherry (11237).

Criador y Expositor: Antonio F. Braga e hijo.

"El Pedernal". — Estación Pampa.

Reservada para campeón de terneras —

WINTERCOTT PLUM 5. — T. 13, (22068), nacida el 4 de Junio de 120, por Leen Tallsman (17497) y La Marne (15745).

Criador y Expositor: Alberto Arocena.

"Santa Matilde". — Paysandú.

Premio Profesor José Lignieres—

A los toros:

CHAJA. — T. 249 (20567), nacido el 25 de octubre de 1919, por Quilmes Newton 3o. (15910) y Pedernal Pride (7141).

Criador y expositor: Antonio F. Braga e hijo.

"El Pedernal". — Estación Pampa.

NAPOLEON.—T. 244 (20571) nacido el 10 de noviembre de 1919, por Quilmes Newton 3o. (15910) y Namur (11236).

Criador y expositor: Antonio F. Braga e hijo.

"El Pedernal". — Estación Pampa.

RAZA SHORTHORN

Gran campeón macho, campeón de toros, Copa P. y H. Hughes, Copa Cooper, Copa Sociedad de Abastecedores y Premio Strauch—

NEWTON COLLYNIE CROWN 22. — T. 63 (9278), rosillo, nacido el 10 de noviembre de 1918, por Collynie Crown (5614) y Belle y Alnwick 2o. (5336).

Criador y expositor: Enrique Newton.

"Vasta Vista". — Conchillas.

Gran campeón hembra y campeón de vacas—

LADY ASTOR—T. 35 (40742) rosillo, nacida el 5 de febrero de 1920, por Cruickshank Lind (8692) y Venus May (8685).

Criador y expositor: Luis F. Bares.

"Luis Felipe". — Parada Constancia.

Campeón de terneros—

ROYAL EARL. — T. 570, (11560), colorado poco blanco, nacido el 29 de octubre de 1920, por Earl of Sue (9662) y Rosa Clara (5631).

Criador y expositor, J. C. y F. F. Vidiella.

"Cortijo Vidiella". — Toledo.

Copa Juniors Champion—

EDGCOTE EARL 6o. — T. 201 (11332), colorado poco blanco, nacido el 2 de agosto de 1920, por Edgcote Earl (9561) y Raby Delindrum 3o. (7551).

Criador y expositor: Compañía Rural Bremen.

"Los Cerros de San Juan". — Colonia.

Campeón de terneras —

FANNY 3.a — T. 51, (11586), rosillo, nacida el 6 de Agosto de 1920, por Cruickshank Jenny Lind (8692) y Countess Cruickshank (8695).

Criador y Expositor: Luis F. Bares.

"Luis Felipe". — Parada Constancia.

Reservado para Campeón de toros —

MARTIN CHICO'S ENCHANTER 2. — T. 701, (9976), rosillo, nacido el 21 de Agosto de 1919, por Rosgorton Enchanter (8634) y Sophie (6550).

Criador y Expositor: Sociedad Anónima.

Estancia Martín Chico.

Reservado Para Campeón de terneros —

DOYAL EARL. — T. 590, (11560), colorado poco blanco, nacido el 29 de Octubre de 1920, por Earl of Spey (9662) y Rosa Clara (5631).

Criador y Expositor: J. C. y F. F. Vidiella.

"Cortijo Vidiella". — Toledo.

Reservado para Campeón de vacas. —

GWENDOLINE 2. — T. 145, (9653), rosillo, nacida el 19 de Mayo de 1918, por Harthill Stam p(6459) y Gwendoline (2765).

Criador y Expositor: Alejandro Gallinal.

Reservado para Campeón de terneras —

ADA DE MONZON. — T. 197, (11360), blanco, nacida el 30 de Julio de 1920, por Storm Georgia (9202) y Ada of Josefina (9199).

Criador y Expositor: Doctor Alejandro Gallinal.

"Estancia Monzón Heber". — Estación Juan Jackson.

RAZA ABERDEEN ANGUS

Campeón de Toros —

JEROME OF EL MIRADOR 3.o — T. 544, (610), nacido el 28 de Setiembre de 1919, por Jerome of Wakefield (507) y Astraea (101).

Criador: Marcelino Allende.

Expositor: Pedro Díaz (hijo).

"El Mirador". — San José.

RAZA NORMANDA

Campeón macho —

MARECHAL NEY. — T. 7, (570), blanco y colorado, nacido el 6 de Abril de 1920, por Borgelot H. B. N. (11922) y Pirouette (314).

Criador y Expositor: Ricardo C. Shaw.

"Granja Las Hortensias". — Las Piedras.

EQUINOS

No se otorga ningún campeonato.

Premio Especial al equino criollo —

MOZO GUAPO. — Bayo, por Mozo Viejo y Criolla.

Criador y Expositor: Raúl y Omar Rodriguez.

"La Palma". — Florida.

OVINOS

Raza Merina —

Campeón Macho. — N.o 553 R. P. (13415), nacido el 7 de Setiembre de 1919, por (12202) y (10309).

Criador y Expositor: Zubillaga y Beramendi.

Campeón Hembra —

N. 2527 R. P. (13154), nacida el 5 de Noviembre de 1919, por (1923) y (12311).

Criador y Expositor: Viuda de Pedro Nazabal.

Conjunto de Hembras —

N.o 560 R. P. — (13755), nacida el 1.o de Febrero de 1920, por (11625) y (12256).

N.o 561 R. P. — (13789), nacida el 3 de Febrero de 1920, por (11628) y (12206).

N.o 565 R. P. — (13793), nacida el 5 de Febrero de 1920, por (12258) y (12139).

(Esquiladas en Setiembre de 1920).

Criador y Expositor: Zubillaga y Beramendi.

Cabaña "Nacional". — Montevideo.

Premio Vacuno Manguinha y Premio Conjunto —

3 CARNEROS

N.o 553 R. P. — (13415), nacido el 7 de Setiembre de 1919, por (12202) y (10609).

N.o 554 R. P. — (13417), nacido el 10 de Setiembre de 1919, por (11625) y (10780).

N.o 555 R. P. — (13418), nacido el 16 de Setiembre de 1919, por (12202) y (10796).

(Esquilados en Setiembre de 1920).

Criador y Expositor: Zubillaga y Beramendi.

Cabaña "Nacional". — Montevideo.

Campeón hembra—

Nro. 260 R. P. — (5322), nacida el 8 de Agosto de 1919 por (4726) y (3934).

Criador y expositor: Justa M. de Wilson.

Conjunto de hembras

304 Nro. 359 R. P. — (5321), nacida el 6 de Agosto de 1919, por (4726) y (1450).

Nro. 260 R. P. — (5322), nacida el 8 de Agosto de 1919, por (4726) y (3034).

Nro. 261 R. P. — (5323), nacida el 9 de Agosto de 1919, por (4726) y (1120).

(Esquiladas el 19 de Noviembre de 1920.

Criador y Expositor: Justa M. de Wilson.

"Santa Rita" — Estación Drabble.

Conjunto de machos y Copa Fitz Herbert —

Nro. 459 R. P. — (3015), nacido el 18 de Septiembre de 1919, por (2770) y (1449).

Nro 501 R. P. — (3025) nacido el 28 de Septiembre de 1919, por (2769) y (341).

Nro. 503 R. P. — (3055), nacido el 3 de Octubre de 1919, por (2769) y 1451).

Esquilados en Noviembre de 1920.

Criador y Expositor: José Villamil y Casas.

"Cabaña San José" — Casupá.

Campeón macho —

Nro. (533) R. P. (3521), nacido el 5 de Agosto de 1919 por (2794) y (3225).

Criador y expositor: José Villamil y Casas.

Campeón macho:—

FAUSTO 23 — Nro. 163 R. P. (373), nacido el 23 de Noviembre de 1919, por (81) y (31).

Criador y Expositor: Pedro Herrera.

"Los Olivos". — Mercedes.

Campeón macho—

PASTORA HIGHCLERE 11. — 19. (1014), nacido el 19 de Marzo de 1920, por Pastora Highclere (351) y Pastora Rápida (785).

Criador y Expositor: Compañía Rural Bremen.

"Los Cerros de San Juan". — Conchillas.

Campeón hembra—

Nro. 13 R. P. (371), nacida el 1º de Junio de 1920, por (21) y (193).

Criador y Expositor: Sucesión Morini.

"Granja Morini". — Prado.

ASSOCIAÇAO RURAL DE BAGE

9.ª e Grande Exposição-Feira

a inaugurar-se no dia 9 de Outubro de 1921, com auxilio dos governos Federal, Estadual e Municipal

Premios: Em dinheiro, medalhas, e objectos artisticos :-: :-: :-:

As inscripções estarão abertas desde o dia 1.º de Agosto, sendo que as de premio encerrar-se hão no dia 20 de Setembro. Pedidos de inscripções e informações ao Thezoureiro ANTONIO P. MAGALHAES, o qual pode ser procurado no escriptorio da Associação Rural a Avenida 7 de Setembro, junto a Ferragem e Bazar de A. Magalhães & Filhos.

1795 a l.d.Pte.

Sobre arrendamientos de campos

LA REUNION EXTRAORDINARIA CELEBRADA ANOCHE POR EL CONSEJO DE LA FEDERACION RURAL —

Como estaba anunciado, celebró anoche una sesion extraordinaria el Consejo de la Federación Rural con el objeto de abocarse al estudio definitivo del asunto arrendamientos de campos.

Presidía el Ing. Juan José de Arteaga, asistiendo los señores Alejandro Victorica, Dr. Eugenio J. Lagarmilla, Dr. Daniel Castellanos, Gualberto E. Ros, Bernardo Rospide, Dr. Juan A. Cachon, José Elorza, Dr. Pedro M. Marzcurrena, Dr. Carlos Ma. Uriosle, Alberto Nieto Clavera y Serafín J. Milans.

Asistían además a la sesión los socios vitalicios señores Justo Sapriza Vera, Pedro Bidegain, Esteban O. Sanguinetti y Francisco Salaberry.

Se tomó en cuenta el resultado de la encuesta que sobre este asunto se ha realizado entre las Sociedades Rurales. Fueron estudiadas detenidamente las treinta y una contestaciones recibidas, de las cuales tres se pronuncian radicalmente en favor de la sanción de una ley especial. Ellas son: la Asociación Rural Agro-Pecuaria e Hípica del Salto, la Asociación Rural de Tranqueras y la Sociedad Fomento Agro-Pecuaria de Santa Rosa del Cuareim.

Once sociedades admiten la sanción de una ley, solamente una vez agotados los medios de conciliación amistosa y siempre que fuera posible arribar a una perfecta contemplación de los intereses de ambas partes. Estas Sociedades son: Sociedad Fomento de Rivera, Asociación Rural de Yaguarí, Liga del Trabajo de Achar, Sociedad Rural de Hospital, Sociedad Rural de Cuchilla de Mangueras, Liga del Trabajo de Guichón, Sociedad Fomento de Treinta y Tres, Sociedad Unión de Vecinos de Cuchilla de Ramírez, Asociación Rural de Corrales, Asociación Rural de Rocha y Liga del Trabajo de Tomás Gomensoro.

Diez y siete Sociedades se pronunciaron radicalmente en contra de toda intervención legislativa. Ellas son: Sociedad Rural de Cerro Largo, Sociedad Fomento de Trinidad, Liga del Trabajo de Young, Sociedad Rural de Paysandú, Asociación Rural de San José, Asociación Rural de Zapicán, Liga del Trabajo de Fe[illegible]ciano, Liga del Trabajo de Merinos, Asociación Rural de Soriano, Liga del Trabajo de Paraje Piñera, Liga del Trabajo de Piedra Sola, Nueva Sociedad de Ganaderos de Tacuarembó, Asociación Rural de Florida, Sociedad de Fomento Rural de Estación Cardozo, Liga del Trabajo del Carmen, Sociedad Rural Cándido N. Cal.

Después de un animado debate, en el que intervinieron fundando sus votos respectivos, todos los señores presentes, se adoptó una moción del señor Alejandro Victórica, que dice así:

Pasar una comunicación al Cuerpo Legislativo oponiéndose a la sanción de cualquier ley de emergencia que pretenda intervenir en los contratos de arrendamientos y anunciando el propósito de la Federación Rural, de incitar a las Sociedades Rurales, Socios Vitalicios y propietarios de campo en general, a que pongan el mayor empeño posible de su parte en facilitar las soluciones conciliatorias que se imponen en las actuales circunstancias.

La fiesta de hoy

Está llamada a tener un gran lucimiento la fiesta que se realiza hoy en el local de la Exposición ganadera del Prado. La Junta Directiva de la Asociación Rural ha programado una fiesta de grandes atractivos.

Desfilarán por la pista de la exposición todos los animales que figuraron en el concurso. Los campeones vacunos y equinos ocuparán los primeros puestos de la fila.

El acto será amenizado por dos bandas militares.

La sección de máquinas agrícolas y ganaderas llamará mucho la atención, siendo exhibidas en pleno funcionamiento.

Varios aviadores realizarán vuelos sobre el local de la fiesta y sus adyacencias.

La fiesta revestirá todas las proporciones de una interesante reunión social.

En Sarandí del Yí

UNA NUEVA SOCIEDAD DE FOMENTO RURAL

El 20 de Septiembre próximo se constituirá en Sarandí del Yí, por iniciativa del señor Justo Saura, un organismo "Sociedad de Fomento Rural", cuyos Estatutos se harán conocer en oportunidad, que, como ya es del dominio público por haberse anunciado desde las columnas de "El Siglo" del 23 de Julio ppdo., se estrenará con un gran "torneo agro pecuario industrial" el 25 de mayo del año venidero; y se dice "gran torneo" en razón del apoyo con que para su efecto se cuenta; pués no sólo el elemento valioso y progresista de esta Villa se apresta a trabajar fuerte y noblemente, sino que se tiene el apoyo decidido de la Comisión Nacional de F. Rural", cuya obra es lo suficiente para dar a esta un relieve grandilocuente. Este organismo, cuyo principal cometido es fomentar el desarrollo de todas las industrias que germinan y pueden germinar al amparo de nuestra fertilidad geológica y de nuestra capacidad industrial muchas veces defraudada por el desaliento de factores económicos será constituido con el apoyo franco de 40 o más asociados: entre ellos: Agricultores, Lecheros, Estancieros pequeños y de mediana escala, comerciantes, profesionales, etc., etc.

Todos los que quieran asociarse podrán hacerlo adhiriéndose con su nombre solamente, siempre que se trate de quienes tienen alguna profesión o trabajo, pués cuanto mayor sea el número de affiliados, mayor será también la autoridad de este organismo: y en forma favorable para todos los productores se harán sentir sus necesidades ante los poderes públicos a como ser los de obtener mejoras regionales, sean en elementos o vialidad como de instrucción; de industrias como de servicios públicos, etc.

El propósito del autor de esta iniciativa, llega también a la constitución de una "Caja Rural" para cuyo efecto cuenta con asociados capitalistas nobilemente interesados por el bien y la prosperidad general y que será exclusivamente para otorgar créditos a los productores, comerciantes e industriales que los necesiten como factor indispensable del trabajo; pero nunca para hacer cuestiones de privilegio — Trabajadores: Asociaos a esta nueva institución, si queréis defender en forma favorable vuestros intereses hasta sustraeros a los malos estados económicos que son la causa de vuestra propia desgracia. — Por la Comisión Organizadora: Justo Saura.

Vivero Nacional y granja de avicultura de Toledo

Presidiendo el señor Carlos Mandillo y con asistencia de los señores vocales G. Pérez Butler, Roberto Sundberg, José Otamendi, F. Otero Mendoza y Arturo Arechavaleta, se reunió el Consejo de este establecimiento considerándose los siguientes asuntos:

1.o Se da cuenta del recibo de tríos Rhode Island Red, Plymout Rock blanco y Leghorn blanca, adquiridas en el Criadero de los señores William Cook e hijos de Inglaterra, las que han sido alojadas en parques especiales de la Granja de Avicultura de Toledo.

2.o La Mesa da cuenta de que la Dirección de Enseñanza Industrial ha resuelto ofrecer en carácter de donación los muebles construidos para el salón del Consejo, como así mismo un fichero para el personal de trabajo.

3.o La misma expresa que el Ministro de Obras Públicas le significó que la Comisión de Industrias ha aconsejado la construcción del camino central del Establecimiento y que de inmediato se iniciaría los trabajos respectivos, como así mismo el Director de la Oficina de Avaluos y miembro de este Consejo don Senen Rodriguez le manifestó que en breve término se dará principio a la construcción de la caballeriza en el establecimiento de Toledo.

4.o Atendiendo la invitación del Consejo Directivo de la Asociación Rural se designa al ingeniero agrónomo Eduardo Llovet para integrar el Jurado de Aves de la Exposición Anual de Campeonatos a realizarse el 25 del actual.

5.o Apruébase el informe producido por la Dirección en el expedientillo iniciado por el Congreso Departamental de Fomento de Colonia gestionando se fomente en el país el plantío de la Morera como medio de facilitar el cultivo del gusano de seda.

6.o Apruébase el informe producido por la Dirección en el petitorio del Consejo de Patronato de D. y Menores solicitando en carácter de donativo 5000 árboles forestales.

7.o Encomendar a la Dirección que proceda a marginar con plantaciones forestales en variedades escalonadas el camino de circunvalación del Establecimiento.

8.o Atendiendo la demanda formuladas por la Granja del Niño de Solís, concédesele 150 árboles forestales y un trio de aves con carácter de donativo y como contribución para su instalación y fomento.

9o. Publicar en extracto la nota de la Comisión Nacional de Fomento Rural, relativa al reparto de 50.000 eucaliptus adquiridos con lo resuelto por el Consejo Nacional de Administración.

10o. Conceder al Jardín Zoológico Municipal los 500 árboles indígenas solicitados por ese organismo.

11o. Atendiendo las demandas de árboles, formuladas por los Institutos Nacional de Niñas y Niños Sordo-mudos y la comisión "Día del Arbol" de Peñarol, comisaría de Bifurcación (San José) y Escuela Rural no. 28, de Mansavillagra, resuelvense éstas favorablemente, pasando a la dirección para su cumplimiento.

12o. Autorizase a la casa Goldkubl Broston para utilizar los servicios del encargado del apiario señor Serebrenik durante los días 26 y 27 del actual, en la demostración del trabajo de abejas que expondrá dicha casa en la exposición de campeonatos, como así se le concedén en carácter de préstamo varios marcos poblados para los fines indicados.

13o. Pasar nota a la Comisión Nacional de Educación Física solicitando la cooperación correspondiente para instalar en el establecimiento una plaza de deportes físicos.

Adolfo Bullrich y Cía.

EXPOSICION DE GANADERIA EN PALERMO

Organizada por la Sociedad Rural Argentina y a realizarse en su local de Palermo del 3 al 11 de Setiembre. Las ventas se realizarán en el siguiente:

Orden de ventas

Domingo 4 a las 9 horas, Lanar y Yeguarizo.

Lunes 5 a las 9 horas, Porcinos y continuación lanar y yeguarizo.

Lunes 5 a las 14 horas, Vacunos lecheros.

Martes 6 a las 9 horas, Vacunos lecheros, Porcinos y lanar.

Martes 6 a las 14 horas, Gran Campeón Aberdeen Angus.

Miércoles 7 a las 9 horas, Aberdeen Angus y continuación lanar.

Miércoles 7 a las 14 horas, Gran Campeón Hereford.

Jueves 8 a las 9 horas, Lanar Aberdeen Angus y Hereford.

Jueves 8 a las 14 horas, Gran Campeón Shorthorn.

Viernes 9 a las 9 horas, Lanar y Hereford, para proseguir con el Shorthorn hasta terminar.

Lunes 19 a las 14 horas, Aves (no pudiendo retirarse antes del Miércoles 21 a las 18 horas).

Otros informes en nuestra casa Avenida Alem 1950 o en nuestro escritorio en la Exposición Rural Argentina.

Adolfo Bullrich y Cía.

1955-St.-10

DE ACEPTACION MUNDIAL

CURA LA SARNA — CALIDAD SIEMPRE IGUAL — POLVOS DE COOPER — CUIDADO CON LAS IMITACIONES — MEJORA LA LANA

William Cooper y Nepews Ltd.

URUGUAY 820

ARADOS Mc. CORMICK

DE 1 Y 2 SURCOS

NUMEROS = 30 y 50

No necesitan recomendaciones Su marca constituye la mejor garantía de su bondad insuperable

UNICOS AGENTES — MONTEVIDEO

JUAN SHAW -- Calle RINCON, 414

PLANTAS Frutales Forestales de adorno

Catálogo general gratis

J. Apatia y Cía.

1459—MISIONES—1483

MONTEVIDEO

Señor Hacendado:

Conseguir la eliminación de toda causa que represente un obstáculo para la buena conservación de su hacienda, es asegurar la estabilidad de sus intereses ganaderos.

TENER SIEMPRE A MANO UN STOK DE:

GARRAPATICIDA "EL EXTERMINADOR"

es el único medio seguro de librar a vuestro ganado de la garrapata.

El más económico y el único que limpia el ganado y el campo a la vez

LOMBRICIDA "EUREKA"

Mata y expulsa la lombriz

Liquido tambor para 500 borregos o 250 ovejas . $ 3.00

FLUIDO DE CREOLINA "BAUZA"

Especial para todos los usos de la estancia. — En tambores de 10 y 20 kilos.

BOTIQUIN "BAUZA"

No debe faltar en ninguna estancia

CONSULTAS GRATIS

"INSTITUTO BAUZA"

DE ARIJON BAUZA y Cía.

Rio Negro 1649 — Montevideo

Dg.-h.a.o.

Pólvoras de Caza

Dupont

DE LAS AFAMADAS MARCAS

Indio y American Rifle

[illegible] POSIBLEMENTE UNOS CENTESIMOS MAS CARO PERO ESTO QUEDA AMPLIAMENTE RECOMPENSADO

Insista en obtener estas marcas en todas las FERRETERIAS y Casas del ramo de la Capital y Campaña

UNICOS IMPORTADORES — CROCKER Y CIA. — URUGUAY, 110 MONTEVIDEO

Régimen Bancario

PROYECTO DE LEY Y SUS FUNDAMENTOS

por PEDRO COSIO

Medios de dar expansión al crédito; de asegurar la estabilidad funcional del Banco emisor; de ejercer una política NACIONAL del crédito; de velar por la seguridad del ahorrista, del accionista y del depositante; de realizar la solidaridad en el crédito, que permita el aprovechamiento máximo de las reservas de fondos, en cambio de la actual esterilización de voluminosos encajes que encarecen los préstamos; etc., etc.

Se ha puesto a la venta en esta Administración

PRECIO del EJEMPLAR $ 0.40

La raza Shorthorn en las exposiciones de Campeonatos

TROFEOS QUE SE DISPUTAN

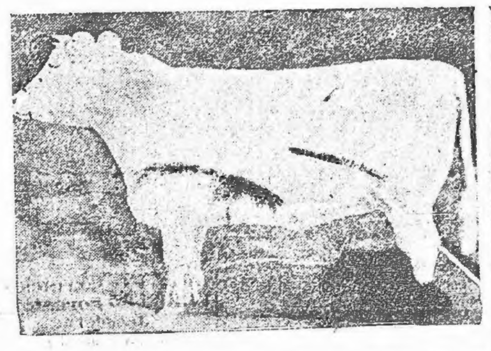

COQUETTE. — (887). Campeona. Criador: Arturo V. Fitz Herber.

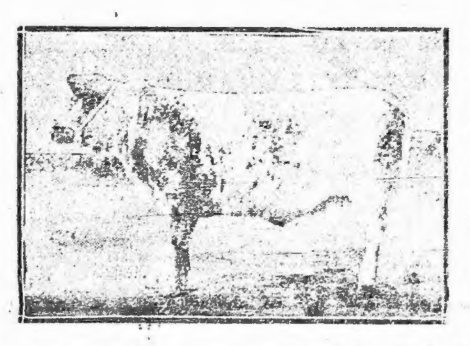

LUCY II — Rosilla, H. B. U. 1622. Premio Campeón, Premio Conjunto y Primer Premio. Criador: "La Franco Platense". Florida.

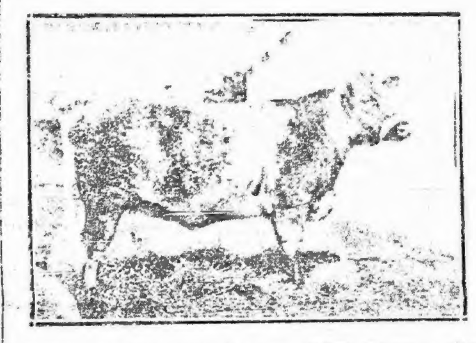

EMPRESS OF RUDDINGTON 5a. — (5150). Campeona. Criador: Compañía Rural Bremen.

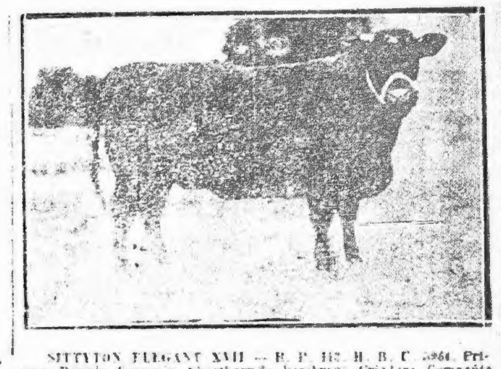

SITTYTON ELEGANT XVII — R. P. 112, H. B. U. 5964. Primer Premio Campeón Shorthorn de hembras. Criador: Compañía Rural Bremen. "Los Cerros de San Juan", Colonia.

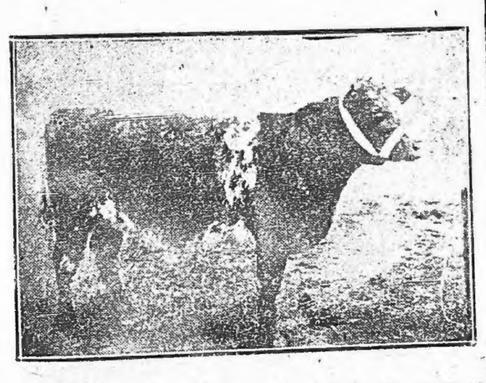

DIADEM — Vaquillona Shorthorn. H. B. U. 1870. Nacida el 5 de Octubre de 1906. Gran Premio Campeón y Primer Premio en su categoría, en la Exposición Nacional de Campeonatos de Montevideo de 1908. Criador y expositor: The River Plate Estancia Compañía Ltd., "San Pedro", Colonia.

PITLIVIE LADY. Nacida el 28 de Mayo de 1907. H. B. U. 1688. Criador y expositor: Sucesión María M. de Shaw, "San Andrés", Soriano. Campeona de 1909.

PINK LADY. — (4282). Campeona. Criador: Federico D. Vidiella.

PREMIO "LA CONCORDIA ESTANCIA COMPAÑIA Ltd"

Ofrecido por "La Concordia Estancia C.o Ltd", para ser adjudicado en las Exposiciones de Campeonatos que celebra la Asociación Rural del Uruguay, al criador que presente los tres mejores toros de la raza Shorthorn, inscriptos en el Herd Book Uruguayo o hijos de un mismo padre.

Este premio se disputó en los años 1915, 1919 y 1920, correspondiendo la posesión definitiva al Cortijo Vidiella, por haberlo ganado tres veces consecutivas.

En 1918, fué adjudicado a los toros Roan Gauntlet (6922) King Cruickshank (7189) y Royal Clarion (7527).

En 1919 correspondió a Royal Chief (8215) Lavender Lord (7423) y Covert Gallant (8505).

En 1920 la obtuvieron por los toros Royal Victor (8142) Victor Viceroy (9567) y Knight of Victory (8545).

COPA MARTIN CHICO

Ofrecida por el señor Diego Watson Bell, para el mejor toro de raza Shorthorn, inscripto en el H. B. U.

Fué adjudicado en 1914 al toro Ascott 2.o (4598) criado y exhibido por la Franco Platense; en 1915 al toro Star of Dawn (5325) y en 1916 al toro Victor Chief (5873) ambos propiedad del cortijo Vidiella.

COPA "JUNIOR'S CHAMPION"

(Raza Shorthorn)

(Se disputa desde 1914) Para el mejor reproductor macho de la raza Shorthorn, "concebido" nacido en el país, inscripto en el Herd Book Uruguayo, y presentado dentro de las categorías 5.a y 6.a. Se adjudicará en definitiva al expositor que la obtenga en tres exposiciones, consecutivas o nó.

Este premio ha sido ganado definitivamente por el cortijo Vidiella en dos oportunidades.

El primer trofeo le correspondió en 1914 a Village Beau (4916); en 1915, a Victor Chief (5873) y en 1916 a Brilliants Victor (6282), siendo criados los tres por el señor Federico F. Vidiella.

En 1919, el cortijo Vidiella, obtuvo la posesión del segundo trofeo, en virtud de haber ganado el premio en las exposiciones consecutivas de 1917, 1918 y 19, en las que correspondió respectivamente a los terneros Roan Gauntlet (6922); Ascott Prince Royal (7587) y Proud Nerón (8726).

La lucha por el trofeo que ahora se disputa se inició el año pasado, siendo adjudicado al ternero "Beaufort Champion" (9565), criado por los señores Juan Carlos y Federico F. Vidiella.

De manera que este trofeo ha correspondido en siete exposiciones consecutivas a los productos del cortijo Vidiella.

PREMIO "FAMILIA"

(Se disputa desde 1917). Copa de plata, ofrecida por la "Compañía Rural Bremen", para el mejor grupo de reproductores de raza Shorthorn, inscriptos en el H. B. U., consistente en una vaca y otros dos animales producidos por ella, o productos de la madre o de la abuela por el mismo criador. Esta copa se adjudicará en definitiva al criador que la gane tres veces, debiendo ser los tres animales que se presenten concebidos y nacidos en el país.

Se adjudicará en definitiva al criador que la gane en tres exposiciones, consecutivas o no.

Ganada en 1917 por la Compañía Rural Bremen con las vacas "Ruddington Lady Beauty 9.a"; "Ruddington Lady Beauty 10.a" y "Ruddington Lady Beauty 11.a".

Ganada en 1918 por la Compañía Rural Bremen con las vacas "Ruddington Lady Beauty 10.a"; "Ruddington Lady Beauty 11.a" y el toro "Gainford Courier 6.o".

No se adjudicó en 1919 y 1920.

En 1921 correspondió al señor Luis T. Bares.

COPA "CORTIJO VIDIELLA"

Donada por los señores Juan Carlos y Federico F. Vidiella para el mejor conjunto de tres machos de la raza Shorthorn, inscriptos en el Herd Book Uruguayo, nacidos y concebidos en el país concurrentes a las categorías de individuales y presentes en exposiciones consecutivas o no y con diferentes animales.

Ganada en 1920 por los señores J. C. y F. J. Vidiella con "Royal Victory" - Beaufort Champion y "Drum Major". En 1921 correspondió al señor Luis F. Bares.

COPA DEL SINDICATO DE CRIADORES DE FRANCIA

La Institución cuyo nombre nos sirve de epígrafe, instituyó un premio destinado al mejor macho de la raza Shorthorn, nacido en el Uruguay, de un padre nacido a su vez en Francia. Fué adjudicado una sola vez en 1909 al toro Aquiles (1916).

Aunque la posesión definitiva del trofeo se adquiere después de habérsele conquistado tres veces, ya no figura en los programas, acaso porque entre los animales inscriptos en las exposiciones posteriores a la de aquel año, no figuran hijos de toros franceses.

RUDDINGTON LADY BEAUTY X — H. B. U. 6746. Campeón hembra de la Raza Shorthorn. Criador y expositor: Compañía Rural Bremen.

FANNY — (8792). Gran Campeón hembra. Campeón de vacas, Premio Conjunto, Primer Premio de la 22.a categoría. Criador y expositor: Luis F. Bares.

MONZON MAID — T 170 (10055). Gran Campeón hembra de la raza Shorthorn, propiedad del doctor Alejandro Gallinal. Este animal obtuvo los siguientes premios: Gran Campeón hembra, Campeón de Terneras, Conjunto de hembras y Primer Premio de la categoría 12.a

LA COOPERATIVA RURAL

ESCRITORIO EN TRINIDAD

O'NEILL Y ESPINOLA

Liquidación total de las haciendas que pueblan la Estancia de la sucesión de Felipe Sosa, en "Las Flores", Dpto. de Río Negro.

El día 4 de Setiembre próximo

a las 10 de la mañana pasarán bajo martillo 1.000 vacunos Hereford, uno de los buenos ganados de la zona, con plazo hasta fin de año, sin interés, a excepción de 100 reses que se rematarán al contado — Ganado garrapateado. — 50 yeguarizos

El remate se efectuará en la Estancia "Santa Adelaida", lindando con la Estancia "Las Flores", de los señores Vicente Rodriguez e hijos.

AL MISMO TIEMPO

se rematará el arrendamiento de 1.000 hectáreas de campo especial, dividido en cuatro potreros piquetes, molinos y demás comodidades.

Los socios de La Cooperativa Rural no pagarán comisión, los no socios el 1 o|o.

Pos más datos, dirigirse a losseñores O'Neill y Espinola. — Trinidad.

Agosto 28-30-31 Lt. 2.

PIKE & Co.

INGENIEROS HIDRAULICOS

CONSTRUCTORES DE POZOS ARTESIANOS Y SEMI-SURGENTES

AGUA ABUNDANTE, POTABLE PERMANENTE

Pidan detalles de las quinientas perforaciones que hemos construido en las estancias principales del país, y en las fábricas de Montevideo.

Damos consejos y hacemos presupuestos para cualquier trabajo hidráulico

RINCON 615. Montevideo.

Salvo, Campomar & Cía.

FABRICACION IMPORTACION EXPORTACION

Hilados, Tejidos en General

Escritorio y Casa de Venta Calle Uruguay, 969 y 975

FABRICAS:

JUAN L. LACAZE, Dpto. Colonia - PASO DEL MOLINO, Montevideo

237-mts.1º eb.ot.

COMERCIO E INDUSTRIAS

Cablegramas comerciales

Los precios de la carne en Inglaterra

LOS EXPENDEDORES LOS REBAJARAN

LONDRES, 27. (Especial). — "The Times" dice que aunque no uniforme la reducción de los precios de los artículos de alimentación y en particular de la carne, forzará a los expendedores de ésta a abandonar la gran competencia que existe en la venta por mayor.

El comercio con Rusia

LOS COMERCIANTES DE DIVERSOS PAISES TRATAN DE REANUDARLO —

(Especial de EL SIGLO).

BERLIN, 27. — Alemanes, británicos y americanos tratan de reanudar sus relaciones comerciales con los bolshevikis.

Hugo Stinnes, en vista de sus vinculaciones con los soviets, busca de tener la preferencia y al efecto utiliza el concurso de los electrotécnicos de "La Unión Schucker", entre cuyo grupo Krassin cuenta con simpatías por haber sido ingeniero de aquella empresa.

Una firma británica ha adquirido los astilleros del Báltico.

Las cooperativas ukranianas

COMPRAN PRODUCTOS EN ALEMANIA

(Especial de EL SIGLO)

REVAL, 27. — Las cooperativas ukranianas negocian la compra de mercaderías en Alemania. La operación representaría varios millones que ya están depositados en este país para efectuar los primeros pagos.

En favor de la agricultura

EL CREDITO AGRICOLA EN ESTADOS UNIDOS

WASHINGTON, 27 — Mr. Harding ha firmado la ley que regula el comercio de granos.

La Cámara de Representantes y el Senado han nombrado una Comisión mixta encargada de arreglar el proyecto relativo al crédito agrícola, que ha sido enviado al presidente para su firma.

El proyecto faculta a la Corporación Financiera para prestar mil millones de dólares con el objeto de financiar la exportación de productos agrícolas.

La Corporación podrá adelantar dinero, mediante un contrato satisfactoriamente garantizado por terceros.

Los Bancos en Paraguay

PROYECTO DE REGLAMENTACION

ASUNCION, 27 — En la sesión de la Cámara, el diputado doctor Gabano presentó un importante proyecto de reglamentación del funcionamiento bancario. Establece el proyecto que ningún Banco podrá funcionar como tal sin un capital mínimo integrado de 200.000 pesos oro en la ciudad y 25.000 en la campaña. En el caso de establecerse sucursales de Bancos extranjeros, el capital mínimo requerido será de 50.000 pesos oro en la capital y 50.000 pesos oro en campaña. Los Bancos ya existentes tendrán un plazo de tres años para llenar estas condiciones y ningún establecimiento podrá adelantar a una sola firma un préstamo superior al 30 por ciento del capital integrado. La violación de esta disposición será penada con una multa de 200.000 pesos curso legal y tres meses de prisión para el director. Para vigilancia de la ley dispone el proyecto la creación del cargo de interventor, que hará un contralor trimestral en cumplimiento de lo dispuesto por la ley.

La peste bovina

DECLARACION OFICIAL DE SU EXTINCION EN EL BRASIL

SAN PABLO, 27 — Transcurridos tres meses después de producido el último caso, hoy ha sido declarada oficialmente extinguida la peste bovina en el Brasil.

Mercados de cereales del exterior

COTIZACIONES DIARIAS

DULUTH, 26 — El lino, embarque para Setiembre, se cotizó á $ 2.02 1|4.

Embarque para Octubre, á pesos 2.04 1|2.

CHICAGO, 26 — El mercado de cereales abrió firme esta mañana.

A mediodía, el maíz mixto norteamericano, embarque para Setiembre se cotizó a $ 0.55 1|8.

Cotización máxima esta mañana, embarque para Setiembre, a $ 0.55 3|8. Mínima, $ 0.54 3|8.

Maíz, embarque para Diciembre se cotizó á mediodía á $ 0.55.

Avena, embarque para Setiembre, se cotizó á mediodía á pesos 0.34 3|4.

Para Diciembre á $ 0.38 1|4.

Trigo á mediodía se cotizó para Setiembre a 1.20 1|4.

Precio máximo para Setiembre, esta mañana á $ 1.21; mínimo, á $ 1.19 3|4.

MERCADO INGLES

LONDRES, 27 — Se cotizó el aceite de lino disponible, á 26 3|4; para entregas en agosto, á 26 1|4; para entregas en setiembre-diciembre, á 35 3|4.

Para entregas en agosto-setiembre, se cotizó la semilla de lino de Bombay a 24 1|4, habiendo más ofertas que demanda; la de Calcuta, para entregas en agosto-setiembre, á 23, quedando vendedores; la del Río de la Plata, para entregas en agosto-setiembre, á 20 1|2, con abundantes ofertas.

No se efectuaron operaciones en trigo.

Parciales de maíz del Río de la Plata, á flote, fueron cotizados a 42, para entregas en los meses de agosto-setiembre, á 42, quedando vendedores; para entregas en setiembre-octubre, á 42 y 6, al contado.

Para la avena, á flote, del Río de la Plata para entregas en agosto-setiembre se registró el de 30 y 3 al contado, quedando vendedores.

MERCADO DE BUENOS AIRES

BUENOS AIRES, 27. — Las operaciones de hoy fueron:

Apertura

Trigo, para setiembre, a 17 y 90, para octubre a 17.55, para noviembre a 17.35.

Maíz para setiembre a 9.10, octubre a 9.30, noviembre a 9 y 42.

Lino, para setiembre a 21.80, para octubre a 22.50, para noviembre a 22.70.

Precios de ajuste

Trigo para setiembre a 17.80, para octubre a 17.50, para noviembre a 17.35, para febrero a 16.65.

Lino para setiembre 21.90, octubre 22.55, noviembre 22.75, febrero 21.30.

Maíz setiembre 9.00, octubre 9 y 25, noviembre 9.35.

Avena, setiembre 9.50.

Clausura

Trigo, setiembre 17.80, octubre 17.50, noviembre 17.35, febrero 16.65.

Lino, setiembre 21.90, octubre 22.60, noviembre 22.80, febrero 21.25.

Maíz, setiembre 9.01, octubre 9.26, noviembre 9.36.

Productos ganaderos

MERCADO DE LANAS

BOSTON, 27 — Durante la semana que acaba de transcurrir, las lanas del Río de la Plata se cotizaron á los siguientes precios:

Cruza fina de Buenos Aires, 1|4 de sangre, desde 17 á 18 centavos la libra.

Lana merina, de Montevideo, 3|8 de sangre desde 27 hasta 28 centavos la libra.

Lana merina, de Montevideo, de 30 á 32 centavos la libra.

MERCADOS DE CARNES

LONDRES, 27 — En el mercado de carnes de Smithfield, la carne vacuna enfriada se cotizó á 3 chelines y 4 peniques y á 7 chelines y 8 peniques.

La carne congelada de 2 chelines y 10 peniques á 6 chelines.

Las otras carnes no variaron en sus cotizaciones.

NUEVA YORK, 27 — La carne congelada se cotizó en este mercado de $ a 18 centavos la libra.

CHICAGO, 27 — La carne de cerdo, entrega en Setiembre, se cotizó a $ 17.10 las 100 libras.

MERCADO DE CUEROS

NUEVA YORK, 27 — Los cueros de Bogotá se cotizaron a 13 centavos la libra.

Los cueros secos de Centro América se cotizaron á 12 centavos la libra.

Las salados de la misma procedencia se cotizaron á $ 1|2 centavos la libra.

Bolsas extranjeras

EN EL STOCK EXCHANGE

Títulos uruguayos

LONDRES, 27 — La Bolsa estuvo hoy tranquila. Los títulos uruguayos que se cotizaron en el Stock Exchange, lo fueron á los siguientes precios:

Deuda Consolidada 53.50 contra 55.50, precio anterior; empréstito uruguayo, 5 o|o 1896, 72 contra 71, precio anterior.

Empréstito de Conversión 5 o|o, 68 contra 67, precio anterior.

PARIS

PARIS, 27 — La Bolsa estuvo en calma y los precios de los títulos uruguayos fueron, los siguientes: Empréstito de Conversión 1905, 124.10 contra 120.

CAMBIOS

MERCADOS EXTRANJEROS

(Especial de EL SIGLO).

NUEVA YORK, 27 — Tipos de cambios de hoy, á la clausura:

Sobre Londres, á 3.68 1|2 dólares por libra; sobre París, á 7.73 3|4 centavos por franco; sobre Roma, á 4.26 centavos por lira; sobre Berlín, á 1.30 centavos dólar por marco; sobre Madrid, á 11.57 1|2 centavos por peseta; sobre Amberes, á 7.49 3|4 centavos por franco.

LONDRES, 27 — El cambio sobre París á la vista se cotizó hoy á 47.60 y á 90 días á 47.65 francos por libra. Sobre Roma, á la vista, á 76 25 y á 90 días á 76 1|2 liras por libra. Sobre Madrid, á la vista, á 28.38, y á 90 días á 28.42 pesetas por libra. Sobre Berlín, á la vista, á 314 1|2 y a 90 días, á 315 1|2 marcos por libra. Sobre Buenos Aires, el peso oro á la vista, á 44 11|16 y á 90 días á 44 5|16 peniques.

PARIS, 27 — El cambio sobre Londres se cotizó hoy á 47.65 por libra. Sobre Madrid á 167.75 francos las 100 pesetas. Sobre Roma á 55.25 francos las 100 liras. Sobre Berlín á 15.12 francos los 100 marcos.

Mercado de cueros de Amberes

INFORMACIONES OFICIALES

El Cónsul del Uruguay en Amberes ha elevado al ministerio de Hacienda un informe relativo al movimiento habido en el mercado de cueros de Amberes, correspondiente a los meses de junio y julio últimos.

Durante el primero de los meses citados la situación del mercado, dice la nota de referencia, continuó invariable, la demanda fué más calma, pero la firmeza comprobada en las ventas no se desmintió.

Las ofertas de cueros de saladeros se hicieron cada vez más raras y la estación de faena puede considerarse como terminada. La terminación de la huelga inglesa ha decidido a los curtidores británicos hacer algunas compras de cueros frigoríficos, entre ellas: 1000 cueros Las Palmas; 5000 Smithfield, faena mayo, flotantes, al precio de 9 y 1|2 c.; y 1500 Anglo Sud Americana, faena abril-mayo, a 9 7|8 c. Los Estados Unidos operan en el Plata en pequeñas cantidades al precio de 42. 43 1|4 pesos por cueros de pelo largo. El resto de Colón Liebig's, en desembarco en Liverpool por s|s Maas, ha sido completamente liquidado al precio de 10 1|2 d. En la plaza hay mucha demanda por cueros salados secos de Australia e importantes transacciones han sido llevadas a término al precio de 9|9 1|2 d., por buenas proveniencias. Se hicieron durante esta semana las siguientes ventas de cueros sud americanos:

34 parag. pp. sup. nov. 15 20 kilos a frs. 110. 139 Colombia, secos avería 10 1|5 a frs. 200. 145 Parag. ordin. nov. 32|40. 282 id. id. a frs. 135. 100 San Paulo Frig. Contin. prod. c. nov. 22 9|10 k. a frs. 155. 114 Perú salados secos 17 3|4 k. a frs. 145. 260 Río Janeiro, nov. 25|32 k. ✓ 8 d. 101 Parag. ordin. nov. 15|20 a frs. 135. 28 Colombia secos 10 7|10 k. a Fres. 228. 250 M. V. secos 15 1 3 k. a precio reservado. 50 Parag. frig. vac. 20|28 k. frs. 185. 25 Bahía Blanca, secos 10 2|8 k. a frs. 280 25 Parag. secos 9 3|5, k. a frs. 240. 25 id. id. 10 1|6 k. a frs. 240. 25 Colombia Bogotá, secos 10 1|4 k. a frs. 290. En venta pública se vendieron 5580 cueros secos China Hankow. El total de las ventas de esta semana se eleva a 12.101 cueros y las existencias oscilan alrededor de 272.000 cueros.

Durante el mes de julio la demanda había disminuído como consecuencia del veraneo de los compradores y según noticias recibidas de los Estados Unidos quedaban en el mercado en el Río de la Plata adonde acaban de comprar 60.000 cueros frigoríficos, pelo de invierno, a pesos 43 oro, o sea de 99 a 9 1|8 de d., C|f peso de embarque. La atención de los compradores ha sido atraída por la venta de cueros Colón Liebig's que tendrá lugar mañana en Londres. Por la baja del peso, hay en el mercado algunas ofertas interesantes de americanos B. A. y M. V., respectivamente, a 10 1|8 y 12 3|4 d. 20 o|o desechos.

Venta de cueros sudamericanos: 96 vaquetas sec. Bahía Blanca 47|10 k. a frs. 275. 1800 Sao Paulo. Fr. Cont. prod. nov. 9|10 k. a frs. 155. 250 Río Grande, sec. 9 3|4 a frs. 220. 180 Ceara. sec. vac. 2 3|10 k. 550 id. id. 0.8 a 0.9 k. 247 Parahyba sec. 7 1|10 k. exp. 3475 Ceara. sec. 6 9|10 ✓. 90 id. id. 7|8 k. 160 Río de Janeiro, nov. 15|25 k. 100 id. id. nov. 25|32 k. a 5 frs. 50 id. id. nov. 32. 40. 475 Colon secos 10 7-10 k. a frs. 210. 802 id. antioq. sec. 12 1|2 k. a frs. 250. 383 id. id. 12 9|10 k. a frs. 250. 100 Parag. ordin. vac. 14|20 k. a frs. 136. Durante esta semana fueron vendidos en plaza 14.380 cueros.

Nuestros mercados

BOLSA

Dentro de un ambiente de regular actividad se operó ayer en la Bolsa de Comercio, realizándose algunos negocios de importancia.

En la plaza se notó una tendencia floja para algunos papeles, la Consolidada entre ellos, que declinó de varias decenas de centésimos, no sucediendo lo mismo con los títulos hipotecarios que permanecieron firmes.

Se anotaron en las pizarras las siguientes operaciones:

1.a RUEDA			
Deuda Consolidada			
$	9.400	al contado	60.80
	23.500	idem idem.	60.80
2.a RUEDA			
Deuda Consolidada			
$	4.700	para el 29	60.60
	4.700	idem idem.	60.60
	4.700	idem idem.	60.60
	9.400	idem idem.	60.60
	4.700	idem idem.	60.60
	4.700	idem idem.	60.60
	4.700	idem idem.	60.60
	9.400	para fin mes.	60.50
	9.400	para fin mes.	60.50
	9.400	para fin mes.	60.50
	23.500	para fin St'bre	60.80
	9.400	idem idem.	60.60
	4.700	idem idem.	60.60
Empréstito de Conversión			
$	1.119	para el 29.	80.20
	9.323	idem idem.	80.10
	2.797.50	idem idem	80.20
Dda. O. Públicas 1918			
$	1.500	para el 29.	86.20
Banco Italiano			
10	acciones	para el 29	17.00
Títulos Hipotecarios — Série G			
$	6.700	para el 30.	95.00
Títulos Hipotecarios — Série Q			
$	2.000	para el 29	94.20
Títulos Hipotecarios — Série S			
$	6.500	para el 29.	96.60
Títulos Hipotecarios — Série T			
$	7.000	para el 29.	90.40
	1.500	idem idem.	90.40
	10.000	idem idem.	90.40
	4.000	idem idem.	90.40
	1.000	idem idem.	90.40
Títulos Hipotecarios — Série U			
$	1.000	para el 29.	90.30
	5.000	idem idem.	90.30
	2.000	idem idem.	90.30

Bolsa de cereales a término

Unica rueda

Maíz para setiembre 50 tons. a 4.25, para octubre 200 tons. a 4.45.

Precios de ajuste

Trigo para setiembre a 10.35, para octubre a 10.35, noviembre a 10.35, febrero a 7.25.

Maíz para setiembre a 4.25, octubre a 4.45, noviembre a 4.35.

Registro de hipotecas

Ayer se anotaron las siguientes operaciones en hipotecas:

1a. SECCION

70000	prórroga
2000	al 1 % mensua
6500	" 7 " angal
1300	cuenta corriente
1000	ampliación

2a. SECCION

1500	al 9.60 % anual
2000	" 10 " "
10000	" 8.50 " "
5000	" 10 " "
1500	" 9 " "
550	" 12 " "
4000	" 10 " "
1500	" 8 " "
1000	" 9 " "
4500	" 9 " "

Ventas de propiedades

En este registro se anotaron las siguientes operaciones:

Terreno calle Inglaterra, inm. de la Unión, con 232 mts., en $ 1250.

Casa calle Joanicó 226, Unión, con 258 mts., en $ 3700.

Terreno Bulevar España, 18a. sección, con 92 metros, en 2.324 pesos.

Casa calle Victoria 1118, 18a. sec., con 64 metros, en 4 300 $.

Casa Pueblo San Juan Bautista, Dpto. Canelones, con 1826 mts., en 2.500 $.

Casa calle Pedro F. Berro 42, 18a. sección, con 230 mts., en 7.000 $.

Casa calle Gerente 24, barrio General Flores, con 320 mts., en 4.000 $.

Casa Camino Millán 392, con 556 mts., en 12 000 $.

Terreno en Maroñas, con 1693 mts., en 2.400 $.

Casa calle General Brandzen 1926, con 180 mts., en 50.000 $.

Mercado de lanas

LANAS

La mala situación del mercado tiende a prolongarse, pues la mayor calma reina actualmente en el mercado. Despues de las ventas que hemos mencionado en la reseña anterior, ninguna otra operación mas hemos conocido.

Frutos de barraca

CUEROS VACUNOS SECOS

Algunas ordenes recibidas del exterior, han facilitado la realización de algunos negocios de relativa importancia. Los precios abonados oscilaron entre $ 4.30 y $ 4.40, por cueros sanos de pelo.

10 kilos

Lotes mat. sup. sin grr. pelo invierno		
Id. buenas campo, buenas o superiores sin garrapata id id		
Id. id regulares a buenos, pelo invierno		
Id. id inferiores a recargo de garrapata		
Brasileros buenos lotes, mayoría angostos, con poca garrapata y pelo invierno		
Id. regulares según clase		
Id. inferiores o con recargo de garrapata		
Inservibles y pesados		
Entre Ríos buenos lotes de pedo		
Correntinos conjunto bueno sg.		
Id. regulares id. id.		
Paraguayos, conjunto buenos, angosto		
Id. verano o desparejo, según conj.		
Regulares		
Cuyabanos, buenos lotes id. id.		
Id. inferiores a re-		
Lotes becerros, sin garrapatas (3 a 6 y 1|2 krg)		
Id. becerritos sin garrapata (hasta 2 y ½ krg).		
Id. id. con garra. 6 y 1 2 krg.)		
Id. id. nonatos al barrer, hasta 11|2 kgr.		
Id. id. de vientre e inservibles		

CUEROS VACUNOS SALADOS

Completa calma sigue reinando en el mercado de éste fruto, pues ningún comprador demuestra interés. En consecuencia, los precios deben seguirse considerando nominales.

Uno

Novillos lotes consumo y mataderos según peso etc., uno	
Vacas, id id de 15 a 18 kilos	
Terneras de 10 a 14 kilos arriba. sin garrapata	
Becerros de menos de 10 kilos	
Nonatos de rodeo bien secados y buen tamaño sin tajos	
Id. id. regulares	
Id id. vientre	

CUEROS LANARES

Debido al poco interés que demuestran los compradores, el mercado se mantiene muy encalmado y con precios fijos. Para las pocas operaciones que se efectuaron rigió la siguiente cotización:

10 kilos

Merino y cruzas finos Estación según proporcion de ½ lana	2.00	2.10
medianas id	$|comprador	
Pelados		0.80
Maldesechos		0.20
Corderitos 10 piez.		0.60

CUEROS DE POTRO

Se colocan a los precios que indicamos:

Sanos	2.20	2.30
Mal desecho	1.10	1.15
Potrancas		0.35
Potrillos		0.10
Inservibles		0.55
Salados, según peso medio	2.70	2.80
Potrancas saladas		0.40
Potrillos		0.25

CUEROS SILVESTRES

Rige la siguiente cotización:

Ciervos anchos kilo	Nominal	
Id. angostos	"	
Nutrias sacadas como bolsa o abiertas por el lomo, libre de inservibles		
Id. id. chicas y abiertas por la barriga, id. id. id.		
Carpinchos de cuenta, uno	0.80	0.90
Lobo grande de río	2.80	3.00
Id. id. medianos	1.40	1.50
Venado		0.10
Cabra	0.40	0.50
Zorro con cola	0.30	0.40
Id. id. sin cola		0.20

CERDA

Ventas corrientes, cotizándose con firmeza a estos precios:

10 kilos

Mezcla buena de interior peso neto libre de garra	5.10	5.15
De vaca sin garra	5.00	5.05

PLUMA

Se coloca a estos precios:

Manga especial, k.	3.40 a 3.50
Buena y fresca	2.80 a 3.00
Regular y con chica	2.50 a 2.60

Mercado de cereales

TRIGO

Muy poco solicitado estuvo este grano, cuyas ventas se desarrollan con cierta pesadez y dentro de los siguientes límites de precios:

Superiores del litoral	10.35	
Buenos	10.25	10.30
Regulares	10.00	10.20
Superiores del interior	10.35	
Buenos	10.25	10.30
Regulares	10.00	10.00
Inferiores	Nominal	
De fideos bueno a super. s|clase	Nominal	
De fideos regulares	"	
Id. id. inferiores	"	
Cuarentino bueno a superior	4.40	4.50
Regular	4.30	4.35
Común sano seco	4.15	4.20
Regular	4.00	4.10
Merocho buenos a superior	5.00	5.20
Regular	Nominal	

ENTRADAS

Por Estacion Central: A Buter y C.a 991 bolsas, a E. Storace 607, a S. G. Aguerrebere 147. Total 1745 bolsas.

Por Estacion Bella Vista. A R| Amespil 503 bolsas

MAIZ

Persistió la misma flojedad en los negocios, obteniéndose como máximos los siguientes precios:

ENTRADAS

Por Estacion Central: V. de Aguerre 150 bolsas, a S. y Doldan 143, a Estoracc 143, a Butler 389, a Fco. B. Helguera 115, a V. de M. Rodriguez 18, a Magiollo Hnos. 152, a V. Pereyra 163, a E. L. Hopital 155, a P. y Liverio 318 bolsas. Total 174 bolsas.

Por Estacion Gordon: a Risso Giovanetti y C.a 150 bolsas.

Por Estacion Bella Vista: A R. Amerpil 286 bolsas.

Lino

Se han oído algunas ofertas que oscilan entre $ 8.40 y $ 8.50 base 4 olo.

ENTRADAS

A José M. Suarez y C.a 72 bolsas

Forrajes

Se negociaron pequeños lotes de alfalfas, pagándose 3.80 a $ 4.00.

Alfalfa superior	"
Alfalfa buenas	"
Mezcla superior	"
Mezcla buenas	"
Pasto superior	"
Pasto buenos	"
Pasto campo	"
Paja	"

DIVERSOS PRODUCTOS AGRICOLAS

Cebada según clase con bolsa	4.30	4.50
Avena buenas, a superiores	3.60	3.80
Avenas regulares a superiores	3.40	3.50
Granza de campaña	Nominal	
Porotos manteca, del país	sin existencia	
Porotos blancos chicos y de color	11.00	12.00
Cariocas	11.00	12.00
Alpiste bueno a superior	7.50	8.00
Alpiste regular	6.00	7.00
Paja de escoba superior, metro	0.80	1.00
Paja de escoba regular	0.50	0.60
Semilla de guinea según clase	3.20	3.50

TOTALES DE VARIOS PRODUCTOS

Por Estación Central: 158 bolsas avena, 558 fardos tabaco, 179 bolsas porotos, 107 fds. paja, 1660 cs. vs. secos, 79 cs. vs. salados, 186 at. y 129 fardos lanares, 35 cs. potros, 24 cueros y 26 aaos. becerros, 3 ats. varios, 9 bolsas cerda, 15 ats. corderos, 400 fardos alfalfa, 197 fds. mezcla, 62 fardos de pasto, 1693 bl. de papas, 150 bolsas de porotos.

OTROS PRODUCTOS

Balparda y C.a 23 bolsas, Banco Ganadero 15 id, a C. A. y Magariños 52 idem, a L. Silvera 6 id, R. Vidaurreta y C.a 11 id, J. M. Puentes 10 id, L. San Martin 8 id, N. D y Vidal 22 id, Taranco y Cía, 10 idem, Vda. de Aguerre 10 idem. Total 167 bolsas.

Balparda y C.a 40 atados lanares 256 cueros va. secos, 4 id potros, 2 atados becerros, 2 bolsas cerda. G. Picardo 28 atados lanares, 94 cs. vs. secos, 4 id potros, 4 atados becerros, 2 bolsas cerda. L. S'ilvera 6 ats. lanares, 9 cs. vs. secos, 32 idem idem salados, 1 idem potros, 1 bolsa cerda, F. B. Helguera 23 ats. lanares, 48 cs. vs. secos, 6 ats. corderos, 1 bolsa cerda, Balparda y C.a 6 ats lanares, 116 cs. vs. secos, 2 idem potros, 2 at. varios, H. Beramendi y C.a 17 ats. lanares, 29 cs. vs. secos, 3 idem potros, 14 idem becerros, 2 bolsas cerda.

sas cerda, a T| J. Lessa 96 ats. lanares, 400 cs. vs. secos, 19 cs. potros, 9 at. becerros, a M. Barbat y C.a 14 fardos lanares, 118 cs. vs. secos, 1 cs. potros, 1 at. becerros, 1 ats. varos, 4 fds. lanares, 93 cs. vacunos secos, a L. S. Martin 9 fds. lanares, 74 cs. vs secos, 1 c. potro, 1 at. becerros, a Taranco y Ca 14 fds lanares, 140 cs. vs. secos, a L. Cadenas y Ca 152 ats. lanares, 159 cs. vs. secos, 2 ats. becerros, a P. M. Gomez y Ca 6 fds. lanares, 75 cs. vs. secos, 3 cueros becerros, a V. de Rodriguez 14 fds. lanares, 1235 cs. vs. secos, 1 at. becerros.

INDUSTRIA HARINERA

Harina esecial según marca, 10 k.	1.58	1.62
Harina extra, según marca	1.50	1.54
Harina 1.a	1.38	1.42
" 2.a		1.10
" de maíz nueva	Nominal	
Afrecho c| bolsa, según fábrica, consumo 100 k.	3.00	3.20
Afrecho c|bolsa, exportación		
Afrechillo, consumo, según fábrica	3.80	4.20
Granzas		

CAÑOS de HORMIGÓN y de CEMENTO ARMADO

de ALTA RESISTENCIA

Para Alcantarillas y Obras de Saneamiento

JUAN P. FABINI Ingeniero — San José 1274

CAMBIOS

Si no hubiera sido limitado el tiempo para operar en el mercado de cambios, por ser sábado, seguramente que la nerviosidad y las emociones habrían sido mayores, dados los precios de clausura del día anterior y los de apertura de ayer. Como el interés entrada el dólar se cotizó a 153 y el pase sobre Buenos Aires a 9 3 4 o|o favor girador. Los compradores se resisteron ante las pretensiones de los vendedores, razón por la cual los negocios fueron muy limitados, por abrigar algunos, todavía, la esperanza de que en breve esos precios declinarán. Se funda los que así opinan en la realización a breve plazo del empréstito que el gobierno argentino proyecta emitir en Nueva York, y creen esas personas que con esa operación mejorará tanto la situación del país vecino como la nuestra.

En los Bancos sólo se habló ayer de negocios de pases en libras esto es de ventas al contado y compras a plazo, con 1|2 a 3|4 por mil por mensuales a favor del tomador.

Por otra parte, se ha notado que capitalistas argentinos que habían encontrado buena renta en nuestra plaza, cuando el descuento de nuestra moneda era elevado, están volviendo a los bolsillos de sus propietarios aprovechando la baja, y con una regular ganancia, entre intereses y diferencias de cambio, de ahí el aumento que desde ayer se advierte en el pase sobre Buenos Aires.

PAISES	COTIZACIONES DE AYER		COTIZACIONES ANTERIORES	
	Apertura	Clausura	Apertura	Clausura
Inglaterra	42.⅝	42.½	43.⅝	43
Francia	8.45	8.30	8.55	8.45
España	5.03	5.00	5.05	5.10
Suiza	3.80	—	3.85	3.80
Italia	15.35	15.25	15.30	15.50
Estados Unidos	153	152	118 ¾	150
Buenos Aires	9.¾ gf. gir	10.⅛f. gir.	8.25 f. gir.	10 ⅛f. gir.
Brasil	26.700	26.700	27.200	27.500
Bélgica	8.65	8.50	8.55	8.65
Alemania	55 ;	55	54.10	55

NOTA — Los datos de los cambios que publicamos responden a las cotizaciones generales que pueden servir de base a los interesados. No damos la relación por bancos, por no inducir a error a los lectores, puesto que ningún banco responde hoy a sus propias cotizaciones del día anterior.

Transporte de correspondencia

DIA 28

"Montpellier". — Vapor americano. Saldrá en el día, para Tenerife y Hamburgo. Cerrará balijas el mismo día, recomendadas a las 8 horas y ordinarias a las 9.

"Sirio". — Vapor brasileño, para las costas del Sur del Brasil, hasta Río Janeiro. La correspondencia ordinaria se recibe hasta las 16 y la recomendada hasta las 15.

"Río de Janeiro". — Vapor brasileño, para las costas del Sur del Brasil, hasta Bahía, Maceio y Recife. La correspondencia recomendada se recibe hasta las 15 y la ordinaria hasta las 16.

DIA 29

"Honorius". — Vapor inglés para Cien Fuegos y La Habana. La correspondencia recomendada se recibirá hasta las 15 horas y la ordinaria hasta las 16.

Entradas de ultramar

ARAGUAYA

Vapor Inglés procedente de Southampton. Entrado el 27 de Agosto, Consignado a Mac Lau y Stapledon.

P. Mañé y Cía., 1 caj. planos.

M. P. Sylva 1 caj. artículos de moda.

R. Gaggero. 1 caj. algodón.

E Luceni. 1 caj. artículos de moda.

Correa Luna Hnos. 1 caj. confecciones, 1 caj. tejidos.

H. Hubert. 1 caj. artículos moda.

P. Montero. 1 caj. flores artificiales.

Taranco y Cía. 1 caj. impermeables.

J. de Lille, 1 caj. tejidos.

Max Glücksmann, 1 caj. artículos de biógrafo.

Tapie y Cía. 3 caj. artículos de moda.

A la orden. 16 fardos tejidos.

L. R. P. Bank, 3 caj. placas.

A la orden, 1 caj. tejidos, 1 id. muestras, 1 caj. tejidos.

Barclay y Cía. 13 caj. tejidos. 5 fardos tejidos.

A la orden, 1 caj. tejidos.

H. W. Roberts. 20 caj. tejidos.

A. Eudara Hnos. 1 caj. tejidos.

ENCOMIENDAS

A. G. Reeo. 1 caj. retratos.

A la orden, 1 caj. microscopios.

B Bank. 1 paq. libros.

F. A. Sorenson. 1 fdo. muestras.

J Max Call. 1 fdo. muestras.

Barclay y Cía 1 caj. muestras.

H. W. Roberts. 1 caj. muestras.

Joseph Weiner. 3 caj. hilo seda, 2 fds. algodón.

CARGA DE BAHIA

J. J. Reichardt. 3 caj. cigarros

PURA

Vapor Americano procedente de Nueva York. Entrado el 27 de Agosto. Consignado a Antonio Piaggio.

J. J. Vallarino. 6 caj. nervita, Pereyra y Cía. 1 caj. tejidos algodón.

F. W. Barth y Cía. 15 barriles aceite mineral.

A. Chiappori. 300 sacos parafina.

Coldigorry Hnos. 1 caj. generales, 4 caj. repuestos autos, Trabucatti y Cía. 164 caj. ollas.

Rocetti Ratti, 190 barriles aceite mineral.

A la orden. 228 piezas haya Hueca, 164 id. hickory, 100 sacos cacao, 50 fardos canelón.

TRANSITO PARA EL BRASIL

West India. 10.000 caj. petróleo, 5.000 caj. nafta.

ENCOMIENDAS

E. Quincke. 1 caj. rep. arados.

Banco Italo-Belga

CALLE ZABALA 1412

Capital Frs. 50.000.000

Reservas » 22.000.000

Casa matriz: Amberes. Sucursales: París, Londres, Río de Janeiro, Santos, San Paulo, Campinas, Buenos Aires, Valparaíso.

Agente del Credito Italiano.

Corresponsal oficial del Banco Nacional de Bélgica

Crédit Foncier de l'Uruguay

1426 — CALLE TREINTA Y TRES — 1430

MONTEVIDEO

PRESTAMOS HIPOTECARIOS

Amortizables en largos y en cortos plazos

Condiciones ventajosas

A. NUÑEZ, Gerente.

Compañía de Aguas Corrientes

(SECCION OBRAS SANITARIAS)

STOCK PERMANENTE DE

Baños Lavatorios | Bidets Water-Closets

ULTIMOS MODELOS

Almacenes de venta — ZABALA esq. RINCON

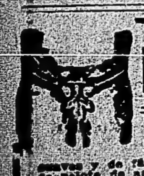

BRAGUEROS

Hay de muchas clases y precios más o menos pero todos adolecen de capitales defectos, hasta los más parecidos a los nuestros, los cuales son suaves y de fácil y rápida colocación, invisibles hasta al tacto, sin pelota de agua y sin fierros, en su mayoría. Pueden usarse hasta para dormir haciéndose al junto con nuestro tratamiento una curación radical en todas las... Pidan folletos o háganos una visita sin compromiso... aunque hayan probado todos... PARA TODOS DEFECTOS DE VIENTRE Y OPERACIONES. CONSULTAS GRATIS.

Calle Buenos Aires 404 esq. Zabala — Montevideo

Dirección de Obras Municipales

LICITACION

Montevideo, agosto 22 de 1921.

Convócase por segunda vez, postores para la construcción del adoquinado complementario del existente en el Bulevar España desde la calle Gadea hasta la de Libertad, de acuerdo con los planos y pliegos de condiciones, que los interesados pueden consultar en la Secretaría, todos los días hábiles de las 14 a las 18 horas.

Las propuestas, en el sellado correspondiente, deberán ser presentadas personalmente por los proponentes el día 2 de setiembre próximo a las 16 horas.

Se previene que el acto se efectuará cualquiera sea el número de licitadores que se presenten.

LA DIRECCION.

1512-sept.-2.

CARGA DE SANTOS

Honorius, para Cabo. Sgo. Soseria. 1,564 fardos carne tasajo.

Río Janeiro, para Río Janeiro. P. Ferres y Cía. 10 fardos carne tasajo.

Holbein, para Liverpool. Taranco y Cía. 262 cueros vacunos secos.

Ciudad de Buenos Aires, para Buenos Aires. Aldabe Hnos. 267 caj. lino, 10 jaulas aves, 9 bultos un órgano, 1 toro en pié.

Luisa M. para Buenos Aires. Héctor A. Seré, 117 tbr. huevo vacíos.

Luisa M., para Buenos Aires. W. Cooper Nephw, 270 tarros pasta.

Dorea, para Buenos Aires. Aldabe Hnos. 550 bolsas lino en grano.

Don Luis, para Buenos Aires. Aldabe Hnos. 75 bolsas lino en grano.

MARITIMAS

EL ATRAQUE A LOS MUROS

Según una disposición recientemente adoptada, todos los vapores postales que lleguen a nuestro puerto, pedrán atracar a los muros, sin necesidad de haber fondeado en el antepuerto. Esta disposición es extensiva a todos los vapores postales siempre que no conduzcan a su bordo animales.

CRUCERO "MONTEVIDEO"

Con motivo de efectuarle reparaciones consistentes en recorrerle y pintarle sus fondos entró al Dique Nacional el Crucero "Montevideo" de nuestra armada.

FLUVIALES

Salió anoche para la vecina Capital el vapor "Cabo Santa María".

— Llega y sale hoy el vapor "Ciudad de Buenos Aires".

VENTAS DE VAPORES EN INGLATERRA

Noticias recibidas de la Gran Bretaña hacen saber que ocho vapores de acero que el año pasado costaron cerca de medio millón y medio de libras esterlinas, fueron rematados ayer en 266.000 libras.

La diferencia entre el precio de costo y el de venta no puede ser mayor. Esta venta en remate tiene todos los caracteres de una extraordinaria liquidación. Este caso no señala una excepción.

El precio de los navíos ha descendido en forma inesperada sobre todo después del alza experimentada durante el transcurso de la guerra.

FEDERICO

Este vapor nacional llegó en el día de ayer procedente de Buenos Aires.

Conduce carga general para nuestro puerto.

ARAGUAYA

En la mañana de ayer llegó a nuestro puerto con procedencia de Southampton y escalas el vapor inglés "Araguaya" de la Mala Real Inglesa.

Condujo para nuestro puerto pasajeros, carga y correspondencia. Siguió luego viaje para la vecina orilla, efectuó sus operaciones en el hángar 3.

NOTICIAS DE VAPORES

Los siguientes vapores han llegado al Río de la Plata.

Albany, a Mánchester, el 25 de Agosto.

Motrico, a Llymouth, el 25.

Barón Cawdor, a Tenerife, el 24.

Katherine Park, a Las Palmas, el 24.

Wieringen, a Limerick, el 24.

Blanche, a Falmouth, el 24.

Penrys, a Falmouth, el 23.

Atalaya, a Mánchester, el 23.

Sockum, a Madeira, el 23.

Niederwald, a Hamburgo, el 22.

Barón Blantyre, a Amberes, el 22.

Mendoza, a Marcella, el 22.

Moerdijk, a Hamburgo, el 20.

Traaquebar, a Alborg, el 15.

Para Buenos Aires han salido:

Highland Pride, de Londres, el 25.

Demerara de Liverpool, el 24.

Stad Arnhem, de Hamburgo, el 20.

Columbia, de Nápiles, el 17.

Para La Plata salieron:

Berbridge, de Newport, el 24

Poeldijk, de Hamburgo, el 20.

Para Montevideo:

Maid or Corfu, de Trieste, el 22.

Entradas de ríos y cabotaje

CABO SANTA MARIA

Vapor Argentino procedente de Buenos Aires, Entrado el 27 de Agosto. Consignado a D. Bernitt, Cía. Suomi, 13 fardos papel blanco, 60 id. papel diario.

J. Carrasco. 50 caj. alimentos.

J. López y Cía. 45 cascos vino blanco, 30 id. vino tinto, 341 id. trapiche.

Salvador Campana. 31 bolsas verdura.

A. Dómino. 25 bolsas arvejas.

CELIA

Buque Motor Nacional procedente del Carmelo. Entrado el 27 de Agosto. Consignado a F. y Beneri.

Pous Ferrer y Cía. 915 bolsas trigo, 304 bolsas maíz, 189 bolsas alpiste, 8 bolsas lana.

FEDERICO

Vapor Nacional procedente de Buenos Aires. Entrado el 27 de Agosto. Consignado a E. J. Vidal.

Hij. de Carlos Ameglio, 300 fardos botellas vacías.

Coates y Cía. 4 caj. artefactos iluminación.

Alejandro Cadenaso. 8 caj. hilo algodón.

Wayss y Freytagg. 13 bultos accesorios, 2 tanques hierro para agua.

Carillo y Cía. 3 caj. tubos amolino.

Hipólito Othon, 37 bultos máquinas fideleria.

E. J. Vidal. 2 gardos cueros potros.

Federico Clarfeld y Cía. 221 bolsas yeso.

J. Peluffo Hnos. 1.500 bolsas papas.

Storm Bull Storm. 10 fardos arpillera, 1 caj. hilo coser bolsas.

Juan Pons. 770 caj. postes algarrobo.

Stanu y Cía. 294 bolsas porotos.

A. Brunill. 2 tambores especificos ganado.

Peluffo y Cía. 640 bolsas papas, 160 id. id.

V. Lagaño. 1 caj. libros.

Mosca Hnos. 1 caj. libros.

Embarque de exportación

Ciudad de Buenos Aires, para Buenos Aires. A. Bazzani. 25 jaulas limones.

Ciudad de Buenos Aires, para Buenos Aires. C. E. Bonino, 24 canastos limones.

Ciudad de Buenos Aires, para Buenos Aires. Julio Morrison. 24 caj. pescado.

Ciudad de Buenos Aires, para Buenos Aires. Salvo Campomar. 70 fardos lana semi lavada.

Don Luis, para Buenos Aires. M. Trujillo. 1050 bolsas lino en grano.

Constitución, para Buenos Aires. D. Aznares. 774 bolsas azúcar refinada.

Motpelier, para Hamburgo. A. Bergamino. 61 fardos lana sucia.

Montpellier, para Hamburgo. Lehusen y Cía. 10 fardos lana sucia.

Montpellier, para Hamburgo. A. Lalanne. 654 bolsas lino en grano.

A. V. Joyeusse, para el Havre. A. Bergamino. 2.000 cueros vacunos salados.

TRANSPORTE CORRESPONDENCIA

Por llegar

DIA 1

Zeelandia — Con procedencia de Europa y Brasil.

DIA 3

Duca D'Acosta — De Europa y Brasil.

DIA 5

Por llegar

Sofía — Vapor italiano, para Santos, Río Janeiro, Pas Palmas, Almería, Nápoles y Trieste, saldrá el 31 del corriente. Correspondencia ordinaria 14 h. del 31. Recomendada 13 horas del 31.

Araguaya — Vapor inglés, para Santos, Río Janeiro, Bahía, Pernambuco, Madeira, Lisboa, Vigo, Cherburgo y Southampton, saldrá el 3 de Setiembre. Correspondencia ordinaria 22 horas del 2. Recomendada 19 horas del 2.

FRANCESCA

Saldrá el próximo 1o. de setiembre de Trieste para el Río de la Plata, el vapor italiano "Francesca", con pasajeros, carga y correspondencia.

Viene consignado a los señores Christophersen Hnos.

AVISOS DEL DIA

Aviso al Comercio

VAPOR "HURON"

Se avisa a los recibidores de carga por este vapor, que para ser atendidos los reclamos deberán ser presentados dentro de las 48 horas de terminada la descarga de acuerdo con el artículo No 1256 del Código de Comercio. La revisación de las mercaderías por falta de bultos y del contenido en los mismos, se verificará en los días 1 y 2 de Setiembre de las 3 p. m. a las 4 p. m. Las cuentas por los reclamos tendrán que ser presentadas una vez verificada la revisación y siempre que consten en los recibos de abordo previa presentación de las facturas originales.

Montevideo, 27 Agosto 1921.

Christophersen Hnos.

Agentes

1958-Ag 30

GENERALES

Al Comercio

VAPOR "CORDOBA"

Se avisa a los interesados que habiendo terminado la descarga en el depósito Hangar No 3, el vapor arriba nombrado, se procederá a la revisación de las mercaderías en día 30 del corriente de las 14 horas a las 16, de acuerdo con lo que establece el Artículo 1256 del Código de Comercio.

Las notas de reclamaciones, ya sean por faltas de bultos o en los contenidos de los mismos, deberán ser presentadas dentro de las 48 horas de efectuada dicha revisación. Transcurrido dicho término no se tomará en cuenta reclamo alguno.

Montevideo, Agosto 26 de 1921

El Agente

1945-Ag.30

EDICTO

Por mandato del señor Juez Letrado de lo Civil e Infestados de primer turno, doctor don Teodoro Sanguinetti, se hace saber al público la apertura de la sucesión de doña Polonia Arambarú de Nando, a fin de que todos los que se consideren con derecho a sus bienes comparezcan ante este Juzgado, calle Rincón No 472, a deducirlos en forma dentro del término de treinta días, bajo apercibimiento de lo que hubiere lugar por derecho. — Montevideo, Agosto 22 de 1921.

Patricio A. Pereira

Actuario

1924-Set.-6

Liga de Defensa Comercial

SEGUNDA CONVOCATORIA PARA LA ASAMBLEA GENERAL ORDINARIA —

De acuerdo con lo que establecen los artículos 72 y siguientes de los Estatutos Sociales, se convoca a los señores Asociados a la Liga de Defensa Comercial, para la Asamblea General Ordinaria que tendrá lugar el martes 30 del corriente, a las 4 p. m., en el local social, calle Julio Herrera y Obes 1413.

Regirá la siguiente orden del día:

1o. Memoria Anual.

2o. Elección de seis titulares, en reemplazo de los cesantes Sres. Senra, Butler, Lottermoser, Brunet, Lamolle y Nocetti, 24 suplentes, y de Comisión Fiscal y respectivos suplentes.

3.o Se tratará además las mociones que presenten los Sres. Asociados hasta 3 días antes del fijado para la asamblea, en cuyo caso se pasará circular haciendo conocer las que se presenten.

Se ruega puntual asistencia, y al mismo tiempo se hace saber que se sesionará con el número de socios que concurran. — Montevideo, agosto 22 de 1921. — José Brunet, secretario.

ag.30.

Al comercio y al público

VENTA DE HOTEL

Hago saber al público y al comercio que he prometido vender a los señores Tamiel y Griego, el hotel, café, billar, biógrafo y usina que tengo establecido en este pueblo, bajo la denominación de "Hotel Progreso". Y a los efectos de la ley de Septiembre 26 de 1904 pido a mis acreedores presenten los justificativos de sus créditos al escribano don Angel E. Azuaga, dentro del término legal.

Sarandí Grande, Julio 22|921.

José Lecaroz

Banco Italiano del Uruguay

CERRITO 428

Sucursales en Paysandú y Mercedes

DIRECTORIO. — Presidente: Ing. José Serrato; vicepresidente, Dr. Luis Caviglia; secretario, Héctor Trabucatti; vocales: Carlos Anselmi, Esteban Comini, Ing. Luis Andreoni, Olimpio Moalli.

Gerente: HAROLDO CAPURRO

Realiza toda clase de operaciones bancarias en las mejores condiciones de plaza

ADMINISTRA PROPIEDADES

ALQUILA COFRES FORTS

(CAJAS DE SEGURIDAD)

Come nota

SE HACE TODA CLASE DE TRABAJOS TIPOGRAFICOS

PARA EL COMERCIO: Tarjetas, formularios Notas, Volantes, Folletos, Sobres, etc

PARA LAS FAMILIAS: Participaciones, Tarjetas visita y duelo, de felicitaciones. etc

RINCON, 583-587

500-ag 20.

EL AVISO ROTATIVO

Es la combinación de publicidad más acertada como medio de propaganda más rápida, más eficaz y más económica. — Agencia de Publicidad, calle J. C. Gómez N.o 1386, Plaza Constitución.

Dentinol

Pasta para los dientes

SIEMPRE LA MEJOR

El Antiséptico más poderoso — No es Tóxico

ANIODOL

Previene y Cura todas las Enfermedades Infecciosas y Contagiosas.

ANIODOL EXTERNO — LLAGAS de toda especie, Quemaduras, Picadas; Enfermedades de la VISTA y de la PIEL. INDISPENSABLE para el ASEO ÍNTIMO. Suprime todos los Achaques periódicos, previene y cura las Enfermedades de la Mujer.

ANIODOL INTERNO — El Desinfectante más poderoso. 1o del TUBO GASTRO-INTESTINAL: Enteritis, Diarreas, Fiebre tifoidea, Cólera infantil, Disenterías, Fiebres. 2o de las VÍAS RESPIRATORIAS: Gripe, Resfriados, Bronquitis, Catarros.

DESODORIZANTE MARAVILLOSO

DOSIS | 1 à 2 cucharadas grandes en un litro de agua, para cualquier uso externo. Al interior: 50 à 100 gotas de Aniodol interno en una taza de tisana después de las comidas.

Noticia Sociedad del ANIODOL, 40, Rue Condorcet, PARIS y todas Farmacias.

MARVEL

EVITA LA CAIDA DEL PELO Y LE DA FUERZA Y VIGOR

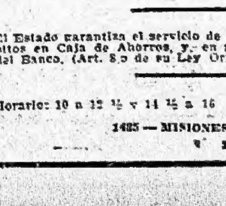

Laboratorio de Análisis — De los profesores doctores Scoseria y Cafferá

Análisis clínicos: Químicos, Microscópicos, Bacteriológicos y Biológicos, Reacciones de Widal de Wassermann, etc. — Exámenes histológicos

Convención 1369 entre 18 Julio y Colonia — Montevideo

Remates

ALBERTO FRAGA ORZABAL

JUDICIAL

2515 METROS DE TERRENO CON FRENTE AL CAMINO MONTE CASEROS O BAJO SIERRA Y FONDOS A LA VIA DEL FERRO CARRIL. TERRENO LLANO Y PERFECTAMENTE REGULAR.

El 28 de agosto a las 3 de la tarde

Venderé el terreno indicado por la base de 2.515 $ y de acuerdo con el siguiente: EDICTO-ALMONEDA. — Por disposición del señor Juez de Paz de la 7.a Sección de Montevideo, Dr. José M. Reyes Lerena, dictada en el juicio ejecutivo seguido por la Dirección de Impuesto Directo contra el propietario del inmueble empadronado con el número 20.563, por cobro de contribución inmobiliaria. Se hace saber al público, que el día veinte y ocho del corriente mes de agosto a las quince horas y en el lugar de su ubicación se procederá por el martillero don Alberto Fraga Orzabal asistido del Actuario y Alguacil expresamente nombrados a la venta en remate almoneda del inmueble empadronado con el referido número 20.563, ubicado con frente al camino conocido por Bajo Sierra, al que tiene treinta y siete metros sesenta centímetros y fondo a la vía del F. Carril Uruguayo del Este por el que tiene ocho metros veinte y seis centímetros teniendo además por el E. sesenta metros, 30 centímetros y por el O. sesenta y seis metros, 45 centímetros y al N. treinta y seis metros, 40 centímetros, no conociéndose quienes son sus linderos, forman, de su total un área de dos mil quinientos quince metros cuadrados. Se hace constar que el referido inmueble ha sido tasado en la suma de tres mil setecientos sesenta y dos pesos con cincuenta centésimos y que no se admitirá oferta que no exceda de las dos terceras partes del valor de tasación. Se previene que el mejor postor deberá consignar en el acto de serle aceptada la oferta el que por ciento de la misma a los efectos de lo dispuesto por el artículo 913 del Código de P. Civil y que los antecedentes respectivos se encuentran en el Juzgado a disposición de los interesados. — Montevideo, Agosto 3 de 1921.

Hector Ortiz Garzón. — Cerrito, Informes: Pampa 2046. — Telef. 1463 Aguada.

1806-Ag28

Banco Hipotecario del Uruguay

Institución del Estado

Organizado por las leyes de 9 de Junio de 1912, 22 de Octubre de 1915, 27 de Octubre de 1919 y 5 de Julio de 1920

Capital autorizado	$ 5.000.000.00
Capital integrado	$ [illegible]
Reservas	$ 4.679.221.21
Circulación de Cédulas y Títulos Hipotecarios al 31 de Julio de 1921	$ 48.710.125.00

OPERACIONES DEL BANCO.

Préstamos Hipotecarios ordinarios —

Los concede en Títulos Hipotecarios ... 15 años de plazo, desde $ 200 a $ 100.000, sobre propiedades que sean susceptibles de producir renta, ... pudiendo ser cancelados en cualquier momento, total o parcialmente. El préstamo solo devenga interés hasta el día en que se cancela ... intereses haciendo entregas parciales del ... permitiendo, como mínimo, en cuyo caso la cuota se abona ... sobre el saldo deudor.

Las cancelaciones ... se pueden efectuar en títulos que se reciben a la par o en efectivo.

Interés y comisión: 7 % anual.

La cuota que comprende interés y amortización, se abona semestralmente en los préstamos rurales y trimestralmente en los urbanos, importando $ 4.[illegible] y $ [illegible] respectivamente, por cada cien pesos.

No pueden aceptarse en garantía de los préstamos, construcciones situadas fuera de los radios urbanos de las ciudades, villas o pueblos, con excepción de las próximas a los frigoríficos y saladeros o ubicadas en barrios netamente industriales y siempre que sean dotados de pavimentación, caños maestros, aguas corrientes y luz eléctrica. No obstante, pueden aceptarse las ubicadas fuera del radio urbano de la Ciudad de Montevideo, siempre que sin estar incluídas en éste, las villas o pueblos del departamento, se hallen situadas próximas a aquél y formen parte de núcleos de población de alguna importancia.

Préstamos Hipotecarios para edificación —

Se otorgan también en títulos hipotecarios con garantía del terreno y de las construcciones ... del importe de entrega en cuotas escalonadas, a medida que se ejecutan las construcciones.

Estos préstamos pueden alcanzar ... del valor del terreno y al 65 % del de la construcción, cuando aquél esté ubicado dentro de la planta urbana de Montevideo en avenidas o calles asfaltadas, o se trate de la construcción de casas o viviendas para obreros, cuyos proyectos cumplan las condiciones que el Banco imponga para construcciones ... cuyo valor no exceda de ... pesos. También en la planta urbana de Montevideo. Fuera de estos casos, esos préstamos no pueden exceder de la mitad del valor del terreno y de la construcción dentro de la planta urbana de Montevideo, del ... en las zonas ubicadas fuera del radio urbano ... poblaciones de alguna importancia ... de dicho valor ... cuya población sea superior a ... mil habitantes. Cuando la edificación proyectada en las zonas próximas a los frigoríficos y saladeros, o ubicadas en barrios netamente industriales, el préstamo podrá alcanzar a la mitad del valor del terreno y de la construcción, pero si se tratara de la edificación de casas o viviendas para obreros cuyos proyectos cumplan las condiciones que el Banco imponga para construcciones, el préstamo podrá alcanzar a los mismos porcentajes establecidos para construcciones similares en la planta urbana de Montevideo.

La cuota trimestral, por concepto de interés y amortización, es la misma que para los préstamos ordinarios.

Las escrituras de hipoteca están exentas de sellado; los certificados de los registros del Estado y el estudio de los títulos de las propiedades que se gravan, son gratuitos.

Caja de Ahorros —

Recibe depósitos desde un peso en adelante, para ser invertidos en títulos emitidos por la Institución.

Hasta tanto no se haya efectuado la inversión en títulos, el Banco abona por los depósitos el interés de 6 ½ % anual.

Los depósitos mientras no se inviertan en títulos y éstos, con el cupón corriente, si ya se hubiera hecho la inversión, podrán ser retirados total o parcialmente en cualquier momento. Si el depositante pidiese recibir en efectivo el total o parte de su depósito el Banco procederá a la enajenación de los títulos por cuenta de aquél, sin más recargo que la comisión de venta.

La inversión en títulos se hará por el Banco, cuando el depositante tenga a su favor fondos suficientes para ello. La inversión menor corresponde a un título hipotecario de veinte y cinco pesos con un interés de 6 % anual, pagadero trimestralmente el 1.o de Febrero, el 1.o de Mayo, el 1.o de Agosto y el 1.o de Noviembre de cada año.

Los cupones vencidos de los títulos, serán pagados en efectivo a los depositantes. El importe de los que no fueran cobrados dentro de los diez días de vencido el trimestre, se considerará como un depósito, y por tanto, se invertirá como éstos en títulos.

Se hacen préstamos con la garantía de los títulos hipotecarios de los depositantes, y se paga, por anticipado, el cupón corriente, mediante un pequeño descuento. A cada depositante se le entrega su respectiva libreta, donde se consignarán los valores en efectivo y en títulos que tenga a su orden.

Los que no saben escribir pueden también hacer depósitos y obtener su libreta.

Administración y venta de propiedades —

Vende y alquila las que pertenecen a la Institución y se ocupa de la administración de las que le están gravadas.

Fracciona y vende propiedades al contado o a plazos, por cuenta de terceros.

Para facilitar el fraccionamiento de campos, concede préstamos hipotecarios que pueden ofrecerse a los compradores de los lotes.

Valores —

Compra y vende títulos hipotecarios por cuenta de terceros. Admite los mismos en depósito gratuito y mediante pequeña comisión, los demás fondos públicos. Facilita dinero con garantía de dichos valores.

Paga los cupones de los títulos directamente, y en Europa por intermedio de La Banque de Paris et des Pays Bas, de París; de sus corresponsales en Amsterdam, Ginebra y Bruselas, y por los señores Glyn, Mills, Currie & C.o, en Londres.

Remite por giro el importe de los cupones, a cualquier punto del país o del extranjero.

El Estado garantiza el servicio de los títulos hipotecarios, los depósitos en Caja de Ahorros, y, en general, todas las operaciones del Banco. (Art. 8.o de su Ley Orgánica).

Horario: 10 a 12 ½ y 14 ½ a 16 Sábados: 10 a 12.

1425 — MISIONES — 1435

2241-pte.-2.o y 4.o dgo.

VAPORES

COMPAÑIAS FRANCESAS DE NAVEGACION

CHARGEURS REUNIS-Cie SUD-ATLANTIQUE-Sté. Gle. DE TRANSPORTS MARITIMES

Agente General: L. NICOL

Próximas Salidas

Para Río Marsella y Génova

Córdoba	3 de	Sept.
Valdivia	18 "	"

Para Brasil Havre y Burdeos:

CEYLAN	31 de	Agosto
DESIRADE	26 de	Sept.

VIAJES EXTRA-RAPIDOS

Para Santos - Río - Lisboa - Vigo y Burdeos con los vapores:

Lutetia - Massilia

Vapores de carga:

Salidas semanales de Cargo-Boats para todos los Puertos Franceses, y ocasionalmente para Amberes, Hamburgo y Génova.

Se expenden billetes directos para Constantinopla, Beyrouth y demás puertos del Levante

Para todos datos dirijirse a la Agencia: 25 DE MAYO, 350 Esq. SOLIS

Pte.

Extracto de Malta Montevideana

ES EL MEJOR TONICO

Pte.

DESPACHANTES DE ADUANA

Americo Bazzani
Despachos de Aduana
Comisiones y Representaciones
Calle 25 de Agosto número 365
Tel. La Uruguaya 2135 (Central).
2427-pte.

Julio Morrison
Despachante de Aduana y Comisionista
Importación, Exportación y Tránsito
Teléfs. La Uruguaya, 888 Central. La Cooperativa
1814 — SOLIS — 1820 Montevideo
1416-pte.

DELFINO Hnos.
CASA FUNDADA EN 1888
DESPACHOS DE ADUANA
Comisiones y Consignaciones
Teléfono: 1074 Central
441—CALLE PIEDRAS—441
MONTEVIDEO

Rafael Alonso Freire
Comisionista y Despachante de Aduana
URUGUAYA, 2192 Central y COOPERATIVA
25 DE AGOSTO, 376.—Montevideo
1914-pte.

VECINO & Cía., despachantes de Aduana y comisionistas. Importación, exportación y tránsito. Despacho de encomiendas postales.—Piedras 361. Dirección telegráfica: Vicincia. Teléfono: La Uruguaya 1516 (Central) — Montevideo.
1511-pte.

Razzetti & Ficetto
Despachantes de Aduana
Calle Solís, 1464
Teléfono La URUGUAYA, 419 (Central)
1426-pte.

Rodolfo Fazaro
Despachante de Aduana
Calle Juan Carlos Gomez, 1461
Montevideo - Casilla Correo 189
Teléfonos: Compañía de Electricidad, 1011 (Central) Sociedad Cooperativa, 415
1609-pte.

Hector A. Seré
Comisionista y Despachante de Aduana
Calle Solís, 1464
Teléfono LA URUGUAYA, 1111.—Montevideo
1425-pte.

Dr. ENRIQUE MENDEZ—Oculista.—Uruguay 1223. Consultas de 15 a 17, exceptuando los jueves. 14-pte.

Dr. JOSE A RAMPINI—Especialista en asma, (Pulmón), corazón, estómago. 18 de Julio 835 (entre Andes y Convención). Consultas: de 2 a 4 p. m. 3631-pte.

ALQUILASE garage para un auto luz. lig. Calle asfaltada muy central. Tratar: Vazquez, 1256. Julio 20.

Dr. JUAN SERVETTI LARRAYA.—Médico. — Especialista en las enfermedades de la nutrición, reumatismo y sífilis.—Tratamiento médico de los cálculos biliares. Consultas: de 1 a 3 p. m., 18 de Julio 1493. pte.

Dr. JOSE MARTIRENE—Médico-cirujano de niños. Se ocupa también de las enfermedades de oído, nariz y garganta en los niños. Consultas: lunes, miércoles y viernes, de 1 a 3 p. m. Colonia 1233. 1722-pte.

VICTOR ZERBINO — Médico de niños. Jefe de Clínica y Policlínica infantiles. Tuberculosis, sífilis, ortopedia. Consultas: de 1 a 3 1|2. 18 de Julio 909. 2117-h.n.o.

Dr. RUCKER—Médico oculista de la Facultad de Medicina de París.—Consultas de 1.30 a 4 p. m. Sábados y festivos, exceptuados. Colonia 1162. Teléfono Uruguayana número 2123 (Central). 3764-pte.

Dr. JUAN A. BADO—Especialista. Se ocupa exclusivamente de las enfermedades del riñón, vejiga y uretra. Consultas: de 1 1|2 a 3 1|2. Rincón N.o 730. 1064-pte.

INGENIEROS

JUAN P. FABINI, Ingeniero. Construcciones en general y especialmente de cemento armado sistema Hennebique. San José 1274. 1522pte.

MASAGISTAS

HAMMERLY y Sra. DUPUY DE HAMMERLY, ex-profesor de Europa. Masaje médico e higiénico y especial para adelgazar. Cerrito 567. Consultas: de 12 a 17, menos los sábados. Teléfono: Uruguaya 2429 (Central). 3374-pte.

PARTERAS

NO MAS SUFRIR

MADAME A. CATALURDA—Partera. Especialmente en parto. Tratamientos para embarazadas. Recibe pensionistas. Consultas: de 7 a 11 y de 1 a 5. Colonia 1543, esquina Tacuarembó. Teléfono: Uruguaya 401 (Cordón). Pte.

NO MAS DOLORES: Mme. Noguez. Partera. Aprobada en Buenos Aires y Montevideo. Especialmente asistencia del parto y operaciones sin dolor. Recibe pensionistas. Consultas: de 8 a 10 y de 2 a 5. Colonia 1128. Teléfono: Uruguaya 589 (Central). 2424-pte.

PROFESIONALES

DENTISTAS

JOHN S. BRUNETT y S. SARTORI.—Cirujano-dentista. — Sistema americano. Sarandí 526, (Plaza Matriz). Teléfono: Uruguaya 1583. 1810-pte.

MANUEL IRISARRI—Cirujano dentista.—Se especializa en la conservación de dientes naturales. Hora fija.—Ituzaingó 1413. Teléfono 3670 (Central). Mls.vns.dgs-pte.

ESCRIBANOS

ARTURO BARRIERE Y JUAN ZEBALLOS Y. MAGUNA.—Escribano. Estudio: Florida 1492. Montevideo. 3419-pte.

MEDICOS

Dr. JOAQUIN DE SALTERAIN (oculista)—Consultas todos los días, menos jueves y feriados, de 2 a 4. Canelones 1232. 9.Dbre31-1921.

Dr. DELGER—Especialista en enfermedades del riñón, vejiga, próstata, uretra y sífilis. Consultas: todos los días de 2 a 7 1|2 p. m. Trasladó su consultorio a la calle Ituzaingó 1317 entre Sarandí y Buenos Aires. h.n.o-pte.

Dr. HORACIO GARCIA LAGOS—Cirujano. Se mudó a la calle Andes 1287. Consultas: de 2 a 4, excepto los jueves. Rayos X. pte.

AVISOS ECONOMICOS

Hasta 20 palabras $ 0.30 POR TRES PUBLICACIONES

REUMATICOS — Beban CITRAE que es el refresco que contiene sustancias indicadas para el tratamiento antireumático. (Aviso rotativo).

CAMPO en el pueblo de San Ramón, 19 hectáreas vendo. Tratar Paysandú 925. T. directo. 1950-Ag.30

CRIADERO FRANCES vendo aves de 15 razas y huevos para incubar. Pidan lista precios. Prim 41. Tel. 247 Cordón. 1946-Ag.30

NOVELAS POLICIALES HAY infinidad, pero pocas son las que entretienen instruyendo. Lea "La Garra de Hierro" y saboreará gratas emociones. Precio del ejemplar, $ 0.40. En venta en esta Administración, Rincón 587.

REGIMEN BANCARIO. — Interesante folleto por don Pedro Cosio, Está en venta en la Librería Barreiro, 25 de Mayo y Juan C. Gómez. Precio del ejemplar $ 0.40.

LA CELEBRE PELICULA "La Garra de Hierro" podrá saborearla, comprando el libro que se vende en Rincón 583. Sólo importa $ 0.40. Su lectura deleita y emociona, instruyendo.

TABLA DE PESAS Y MEDIDAS legales y oficiales. Se venden en Rincón 583. Si está interesado en adquirirlas, apresúrese a comprarlas antes que se agoten. Precio del folleto, $ 0.20.

LA LECTURA SELECTA deleita instruyendo. Lea "Don Juan", novela histórica por Miguel Zevaco. Se vende en Rincón 583. a $ 0.40 el ejemplar.

ESTUDIANTES SI NO ENcontrais en las librerías la nueva Geografía de la América del Norte, acudid a Rincón 583. El ejemplar sólo cuesta $ 0.40. pte.

HUEVOS p. incubar Leghorn 1.50 $ doc., Catalana del Prat. Pidan lista de precio. Criadero Francés, Prim 41. V. D. 1907-ag.25

HUEVOS p. incubar. Batarás Rhode, Island, Orpington blanco negro y amarillo. Minorca. Criadero Francés, Prim 41 V. D. 1908-ag.25

PLYMOUTH ROCK batarás Rhode - Island, Orpington negro, gallos y pollas de 8 meses. Avícola Prim 41 V. D. 1909-ag.25

"ARTUS"

DANZIGER REEDEREI und. HANDELS A. G.

Servicio regular de vapores de pasajeros y de carga, entre HAMBURGO, MONTEVIDEO Y BUENOS AIRES

el vapor correo

"DANZIG"

con comodidad para 130 pasajeros de Primera clase saldrá de Montevideo para Hamburgo vía Río de Janeiro el 8 de Setiembre próximo.

Por informes: J. R. SCHWARTZ, Solís, 1533

1371-t.l.d-set.7

R. M. S. P. THE ROYAL MAIL STEAM PACKET Co.

SERVICIO ENTRE NUEVA YORK, SOUTHAMPTON, CHERBURGO Y HAMBURGO, CON LOS VAPORES SERIE "O".

SALIDAS DE MONTEVIDEO PARA EUROPA

ARAGUAYA	id.	id.	**Sbre 3**
ANDES	"	"	**Sbre 17**

SALIDAS DE LA PLATA (R. A.)

DESEADO para LIVERPOOL alrededor Agosto 31

P. S. N. C. THE PACIFIC STEAM NAVIGATION Co.

SALIDAS PARA PORT STANLEY, PUNTA ARENAS Y PUERTOS DE LA COSTA OCCIDENTAL

ORCANA Setiembre 6

MACLEAN & STAPLEDON
CALLE PIEDRAS, 332.— Montevideo

Navigazione Generale Italiana

Societá Reunidas Florio y Rubattino Lloyd Italiano

El vapor correo **DUCA D'AOSTA**

Saldrá el 9 de Septiembre para Santos, Barcelona, Génova y Nápoles.

El vapor correo **RE VITTORIO**

Sale de Montevideo el 29 de Setiembre para Río, Barcelona y Génova

Por informes: ANTONIO PIAGGIO - 425, Calle Piedras, 427

1466-pte.

Compañía Transatlántica DE BARCELONA

Vapores correos subvencionados por el gobierno español. Con poderoso servicio de telegrafía sin hilos.

El magnífico vapor-correo

Infanta Isabel de Borbón

Saldrá el 2 de Setiembre de 1921.

a las 10 p. m., recibiendo pasajeros directamente para Tenerife, Cádiz y Barcelona.

El vapor español

Reina Victoria Eugenia

Saldrá el día 2 de Octubre de 1921 a las 10 de la noche, para los siguientes puntos: Las Palmas, Cádiz y Barcelona.

Por más informes, ocurrir a sus agentes:

PEDRO FERRES Y Cía.
Calle Cerrito 378

BANCOS

BANCO FRANCES

Supervielle y Cía.

(SOCIEDAD COLECTIVA)

ESTABLECIDO EL AÑO 1887

423 — 25 DE MAYO — 427

MONTEVIDEO

Efectúa toda clase de operaciones bancarias, en el País y con todas las plazas del mundo

COFFRES-FORTS (Cajas de Seguridad)

para el servicio del público

CASA EN BUENOS AIRES

Supervielle y Cía.

150 SAN MARTIN Y PASAJE GUEMES

J. M. GORLERO
Gerente

Pte.

BANCO COMERCIAL

Establecido en el año 1857

CERRITO esquina ZABALA

Capital realizado . . . . . $ 2.000.000
Fondo de reserva . . . . . " 1.440.000

DIRECTORIO — José Saavedra, presidente, doctor Alejandro Gallinal, vice-presidente: Nicolás Peirano, Félix Ortiz de Taranco, doctor José Irureta Goyena, doctor José Pedro de Santayana y Pedro Aramendía, vocales.

Realiza toda clase de operaciones bancarias

ARTURO DAVIE,
Gerente.

Pte.

Banco de Londres y Río de la Plata

ESTABLECIDO EN 1863

En Montevideo: Sucursal Cerrito 418; Agencia, Río Negro 1663

AGENCIAS EN PAYSANDU Y SALTO

LONDRES (Casa Matriz), PARIS, AMBERES, LISBOA, MANCHESTER (Agencia), NUEVA YORK (Agencia)

SUCURSALES en las principales ciudades de la República Argentina, Brasil, Chile, etc.

El Banco da y toma giros y emite cartas de crédito sobre las principales plazas del mundo, Giros Postales sobre Italia.

ABRE CREDITOS PARA IMPORTACION DE MERCADERIAS

Recibe DEPOSITOS a plazo fijo y en Caja de Ahorros, Cuentas Corrientes, Custodia de Títulos, Descuentos, Adelantos, y en general se ocupa de toda clase de operaciones bancarias. Edo. RICHARDS, Gerente.

BANCO POPULAR DEL URUGUAY

Calle 25 de Mayo, 402

Capital autorizado . . . . $ 5.000.000
" realizado . . . . " 3.000.000

DIRECTORIO — Dr. Rodolfo Artagaveytia, presidente; José Luis Carvallido, vice presidente; Antonio Otegui, secretario; Dr. José V. Carvallido, Antonio Raffo, vocales; Esteban E. Elena, director gerente.

DESCUENTOS - CUENTAS CORRIENTES - CAUCIONES

Giros, Ordenes Telegráficas y Cartas de Crédito sobre las principales Plazas del mundo y pueblos de Italia y España

TASA DE INTERESES

ABONA:

Sobre saldos acreedores en cuenta corriente	1	%	anual
" cuentas corrientes acreedores	2	%	"
" plazo fijo a 3 meses	4 ½	%	"
" " " " 6 "	5	%	"
" " " " año	6	%	"
Caja de ahorros a vencer cada 3 meses	4 ½	%	"
" " " " " 6 "	5 ½	%	"
Alcancías hasta $ 1000, después de 3 meses	6	%	"

COBRA:

Sobre cuentas corrientes, descuentos y cauciones — Convencional

2439-pte.

LONDON & BRAZILIAN BANK, Limited

1477-CALLE ZABALA-1477

Capital suscripto (150.000 acciones de £ 20 c|u.) £ 3.000.000
Capital integrado . . . . " 1.500.000
Fondo de reserva . . . . " 1.500.000

CASA MATRIZ: 7, Tokenhouse Yard, Londres, E. C.

SUCURSALES

INGLATERRA: Manchester (36 Charlotte Street). — BRASIL: Río de Janeiro, Pará, Manaos, Ceará, Maranhao, Pernambuco, Bahía, Santos, Sao Paulo, Curityba, Río Grande do Sul, Porto Alegre y Pelotas. — ARGENTINA: Buenos Aires y Rosario de Santa Fé. — FRANCIA: París, (5 Rue Scribe). — ESTADOS UNIDOS: Nueva York (Agencia), 56 Wall Street. — PORTUGAL: Lisboa, Oporto.

El Banco tiene Corresponsales en las principales ciudades y pueblos de Portugal, Francia, España, Italia, Bélgica, Noruega, Suecia, Dinamarca, Holanda, Suiza, Grecia, Serbia, Turquía, Siria, Palestina, Egipto, Norte y Sud América, Sud Africa, Australia, Nueva Zelandia, India, China y Japón.

El Banco emite Giros y Cartas de Crédito sobre todos los países que preceden.

TASA DE INTERESES

El Banco abona:

En Cuenta Corriente a la Vista	1	%	anual
Por Depósitos a 30 días de aviso	4	%	"
" " " 60 " " "	5	%	"
" " " 3 meses fijos	5	%	"
" " " 6 " "	6	%	"
En Caja de Ahorros con libreta a vencer cada 3, 6 ó 12 meses hasta	6	%	"

Se encarga de toda clase de negocios bancarios.

F. B. HILL, Gerente.

Banco Español el Río de la Plata

— Calle 25 de Mayo esquina Zabala —

CASA MATRIZ - BUENOS AIRES - Reconquista núm. 200

Establecido en 1886

		Moneda legal.
Capital suscripto	$	100.000.000.—
Capital realizado	"	98.875.880.—
Fondo de reserva	"	49.880.452.97

Sucursales y Agencias en toda la República Argentina.

Sucursales en el Exterior: Barcelona, Bilbao, Coruña, Génova, Guadalajara, Hamburgo, Londres, Madrid, París, Río de Janeiro, San Sebastián, Sevilla, Valencia y Vigo. Corresponsales directos en todos los países.

Expide Cartas de Crédito, letras de cambio y transferencias por cable, compra y vende títulos y valores en las plazas comerciales.—Cobranzas, cupones y dividendos, se reciben valores y títulos en custodia.—Descuentos y cobranzas de pagarés y letras.

Hasta nuevo aviso, abona por depósitos:

En cuenta corriente, 1 o|o anual.

A plazo fijo, Convencional.

En caja de Ahorros:

Desde $ 1 hasta $ 1.000, 6 o|o anual.

Mayor cantidad, Convencional.

Cobra por anticipos en cuenta corriente, vales y conformes, convencional.

Montevideo, 1.o de Octubre de 1920.

Banco de Londres y Río de la Plata

ESTABLECIDO EN 1863

En Montevideo: Sucursal Cerrito 418; Agencia, Río Negro 1663

AGENCIAS EN PAYSANDU Y SALTO

LONDRES (Casa Matriz), PARIS, AMBERES, LISBOA, MANCHESTER (Agencia), NUEVA YORK (Agencia)

SUCURSALES en las principales ciudades de la República Argentina, Brasil, Chile, etc.

El Banco da y toma giros y emite cartas de crédito sobre las principales plazas del mundo, Giros Postales sobre Italia

ABRE CREDITOS PARA IMPORTACION DE MERCADERIAS

Recibe DEPOSITOS a plazo fijo y en Caja de Ahorros, Cuentas Corrientes, Custodia de Títulos, Descuentos, Adelantos, y en general se ocupa de toda clase de operaciones bancarias

Edo. RICHARDS, Gerente

Banco Anglo Sud Americano

SUCURSAL EN MONTEVIDEO

CASA MATRIZ LONDRES

Capital y Reserva — £ 13.000.000

Hacemos toda clase de operaciones bancarias y de cambio.

Banco de Crédito

Casa Central: MISIONES 1423

AGENCIA: Grecia 481 — (Villa del Cerro).

CAPITAL INTEGRADO	$ 2.500.000 00
RESERVAS.	» 500 000.00

PAGA POR DEPOSITOS

En Caja de Ahorros 6 o|o anual
A Plazo fijo . . . 6 1|2 » »

Entrega **Gratis Alcancías** a los depositantes

Emite giros sobre todas las ciudades y pueblos de América y Europa

Giros sobre todos los pueblos de Italia por intermedio de sus corresponsales: Banco di Roma, Crédito Italiano, Banca Commerciale Italiana y por el Servicio Postal Italiano.

Paga cupones del Prestito Italiano

REALIZA TODA CLASE DE OPERACIONES BANCARIAS

Banco Británico de la América del Sud

ESTABLECIDO EN 1863

LONDRES, MANCHESTER, BUENOS AIRES, ROSARIO DE SANTA FE, PERGAMINO, RIO DE JANEIRO, SAO PAULO, BAHIA, PORTO ALEGRE, RIO GRANDE, PELOTAS, PERNAMBUCO, SANTOS.

Montevideo: Calle Zabala No. 1460.

AGENCIAS

Agencia Rondeau Avenida General Rondeau No. 1871.
Agencia Cordon, Calle Constituyente No. 1414.
Agencia Mercedes, Calle Montevideo No. 719. Mercedes R. O. U.

Tipos de intereses hasta nuevo aviso:

En Cuentas Corrientes a la vista	1 o/o anual
Otros depósitos.	Convencional

Caja de Ahorros

A Vencer cada 3 meses	5 o/o	anual	hasta $ 5.000
" 6 "	6 o/o	"	id. id.

El Banco recibe Títulos Valores de Bolsa, etc., en custodia.

1o. Septiembre 1921. Charles W. Drever, Gerente. pte

Banco de Cobranzas, Locaciones y Anticipos

SARANDI esq. ZABALA

CAJAS DE SEGURIDAD

(COFFRES - FORTS)

PARA CUSTODIA DE VALORES

A $ 10.—, $ 15, —y $ 20.— por año

Pudiéndose arrendar por 3, 6 o 12 meses.

PIDAN INFORMES HOY MISMO